



ANEXO I

PERFIL DE LAS ASOCIACIONES DE MIGRANTES

A CONTINUACIÓN SE DESCRIBE DE MANERA RESUMIDA EL TRABAJO QUE REALIZAN LAS ENTIDADES DE MIGRANTES PARTICIPANTES EN EL DIAGNÓSTICO:

ASOCIACIONES DE MUJERES MIGRANTES



SERVICIO DOMÉSTICO ACTIVO SEDOAC

Asociación de mujeres migrantes de diferentes nacionalidades que se organizan para reivindicar los derechos de las trabajadoras de hogar haciendo incidencia en la ratificación del Estado Español del Convenio 189 de la OIT, y la dignificación del trabajo doméstico.

Áreas / líneas de trabajo: empoderamiento de las socias empleadas de hogar y de los cuidados para que sean artífices de la dignificación del sector y de la mejora de sus condiciones laborales. Formación sobre sus derechos, trabajando su autoestima y el ser integral.

Sensibilización: de la sociedad en general sobre el valor que tiene la realización de este trabajo con el cual se garantiza la sostenibilidad de la vida misma.

Incidencia política: para llegar a las personas que las representan y que tienen el poder de toma de decisión en el Estado y en las diferentes Instituciones Públicas, para lograr los cambios legislativos y estructurales que garanticen la igualdad de derechos en este sector con el resto de trabajadores y trabajadoras de España, Europa y el mundo.

Trabajo en red: la construcción de alianzas estratégicas con otras asociaciones o instituciones afines, para sumar fuerzas en la consecución de sus objetivos.

Población destinataria: mujeres trabajadoras domésticas.

Espacios de incidencia: social y político.

Redes, alianzas: Red de Mujeres Latinoamericanas y del Caribe en España. Grupo Turín y Plataforma CEDAW Sombra España.



COLECTIVA BRUJAS MIGRANTES

Brujas migrantes, ciudadanas del mundo, sin territorio ni frontera. Realizan actos lúdicos desde una perspectiva de mujeres migrantes y feministas.

Área de trabajo: reivindicación de los derechos de las trabajadoras de hogar haciendo incidencia en la ratificación del Convenio 189 de la OIT.

Redes, alianzas: Red de Mujeres Latinoamericanas y del Caribe en España. Grupo Turín y Plataforma CEDAW Sombra España.



MUJERES ORGANIZADAS PARAGUAYAS EN ESPAÑA MOPE

Colectivo de mujeres paraguayas que se organizan, sobre todo, a través de redes sociales ya que les resulta complicado reunirse debido a sus extensos horarios laborales. Realizan diversas acciones y actividades basadas en el apoyo mutuo para dar respuesta a las problemáticas urgentes de las mujeres paraguayas en España. También realizan acciones para que las autoridades de este país den soporte a su comunidad, así como una relación transnacional con el país de origen.

ASOCIACIONES DE MIGRANTES DE CARÁCTER MIXTO



CASA COLOMBIA EN ESPAÑA

Trabaja a favor de la igualdad en derechos y oportunidades para todas las personas, la convivencia intercultural; la defensa de los derechos de las mujeres y la justicia social hacia otro mundo posible, además de sensibilizar sobre la vivencia transnacional del hecho migratorio.

Área de trabajo: Mujer e igualdad, Empleo y Convivencia intercultural.

Población destinataria: mujeres y hombres migrantes de diferentes orígenes.

Espacios de incidencia: Mesa de Convivencia, Ayuntamiento de Getafe.

Redes, alianzas: Red de Mujeres Latinoamericanas y del Caribe en España. Grupo Turín, ACUDEVA.

Ubicación: Getafe.



RUMIÑAHUI

Defensa y reivindicación de los derechos de las personas migrantes. Trabajan en materia de género, convivencia en barrios, integración, empleo, retorno voluntario.

Área de trabajo/Servicios: Asesoría jurídica en Extranjería, atención psicológica. Realizan talleres, cursos de formación ocupacional, talleres para niños. Prevención, sensibilización, intervención y acompañamiento en casos de violencia de género.

Población destinataria: población de origen latinoamericano, marroquí, entre otros.

Espacios de incidencia: Foro para la integración social de los migrantes. Observatorio contra la violencia hacia las mujeres.

Redes, alianzas: Red de Mujeres Latinoamericanas y del Caribe.

Ubicación: Ciudad Lineal.



AESCO - AMÉRICA-ESPAÑA: SOLIDARIDAD Y COOPERACIÓN

Creada en 1991 con el propósito de fomentar la solidaridad a través de proyectos de cooperación al desarrollo entre Europa y América Latina, así como promover programas de acción social dirigidos a colectivos en situación de vulnerabilidad.

Área de trabajo: integración e inserción socio-laboral (itinerarios laborales) de la población migrante. Cooperación internacional para el desarrollo.

Población que atiende: mujeres y hombres de Colombia, Ecuador y Bolivia, otros países de América Latina y Marruecos.

Espacios de incidencia: participa en la Asociación de vecinos, en la Mesa de migración en el distrito de Usera. Foro para la integración social de los migrantes.

Ubicación geográfica: Usera.



ACULCO – ASOCIACIÓN SOCIO-CULTURAL Y DE COOPERACIÓN AL DESARROLLO POR COLOMBIA

Creada en 1992 por personas colombianas residentes en el país, dedicada a la acogida, información y acompañamiento de personas migrantes en Europa, a la sensibilización social sobre el fenómeno migratorio así como a la interculturalidad y la construcción colectiva de una sociedad diversa, plural e inclusiva. Cuenta con sedes en España y Colombia.

Áreas de trabajo: servicios de atención Jurídica, social, psicológica y formación. Desde hace seis años tienen el programa del Retorno voluntario.

Población que atiende: población migrante de América Latina.

Espacios de incidencia: foro para la integración social de los migrantes. Foro local distrito de Tetuán.

Ubicación geográfica: Tetuán.



ACME - ASOCIACIÓN CONSEJO MALIENSE

Se funda en 2005 para ayudar a los migrantes malienses en España. Es una federación tutelada por el Ministerio de Malienses en el Exterior. Orientación y sensibilización y apoyo administrativos y legales a los migrantes de origen malienses tanto en Mali como en España.

Áreas de trabajo: orientación tanto administrativo para hacer pasaporte, documentación en todo el territorio, y asuntos como repatriación de cadáveres, orientación laboral. Mediación con la embajada de Mali en relación a documentación administrativa y asuntos sociales.

Población destinataria: migrantes malienses residentes en el territorio español.

Redes, alianzas: fundación Alianza por la Solidaridad.

Ubicación geográfica: Latina, Carabanchel.



ASOCIACIÓN INTEGRANDO

Nace en 2009, Asociación que trabaja por la integración plena y con identidad propia de las personas migrantes.

Área de trabajo: integración, asesoría y acompañamiento, además la cultura como vehículo de integración. Tienen un programa de radio “Voces de Latinoamérica” que se emite por Radio Vallecas y en el que se aborda la migración y la realidad latinoamericana.

Población destinataria: mujeres y hombres de procedencia latinoamericana.

Espacios de incidencia: Cumbre Social de Madrid, Mesa de Derechos Sociales del Foro Local de Vallecas.

Redes, alianzas: forman parte de la Federación de asociaciones de peruanos en Madrid.



AISE - ASOCIACIÓN DE INMIGRANTES SENEGALESES EN ESPAÑA

Es una organización de solidaridad entre senegaleses constituida en 1991 para promover y facilitar la integración social y laboral de los migrantes de origen senegalés en España. Tiene como objetivos: promover el conocimiento de la cultura senegalesa en España, así como el intercambio cultural y la convivencia entre la comunidad senegalesa en España y la sociedad española. Desarrollar y favorecer la puesta en marcha de iniciativas de codesarrollo y cooperación al desarrollo entre España y Senegal, así como el fomento de la solidaridad entre los pueblos.

Áreas de trabajo: atención inicial y acogida, integración social y laboral. Atención a la familia, mujer, juventud e infancia. Actualmente están realizando un mapeo para conocer la situación social, económica, familiar de los senegaleses en España y diseñar estrategias de actuación. Junto a Cruz roja tienen un programa de Banco de alimentos.

Población destinataria: residentes senegaleses en España.

Espacios de incidencia: participación en actividades del distrito Centro y junto otras asociaciones africanas han realizado actos de reivindicación por los derechos de los migrantes.

Ubicación geográfica: Centro.

ASOCIACIÓN DE BANGLADESH EN ESPAÑA

Fundada en 1999 con la finalidad de ayudar a la población bangladeshí residente en España.

Áreas de trabajo: orientación en extranjería, el idioma, promoción de su cultura y costumbres. Acciones destinadas a cubrir necesidades básicas (colectas de dinero).

Población destinataria: residentes de Bangladesh en Madrid.

Ubicación geográfica: Centro.



ANEXO II

REFERENCIAS GENERALES DE LOS DISTRITOS

FUENTE: AYUNTAMIENTO DE MADRID⁷⁶

TETUÁN

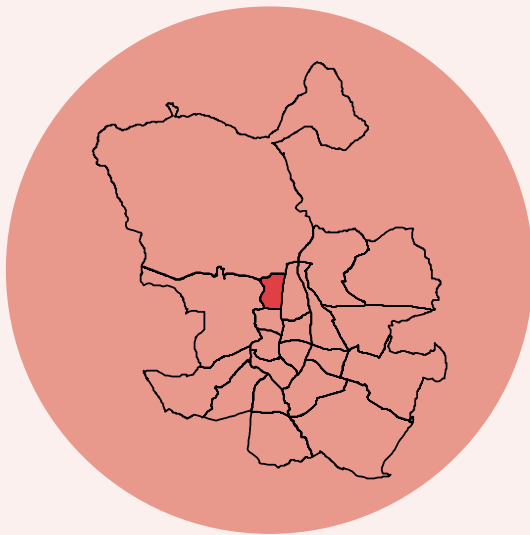

CENTRO

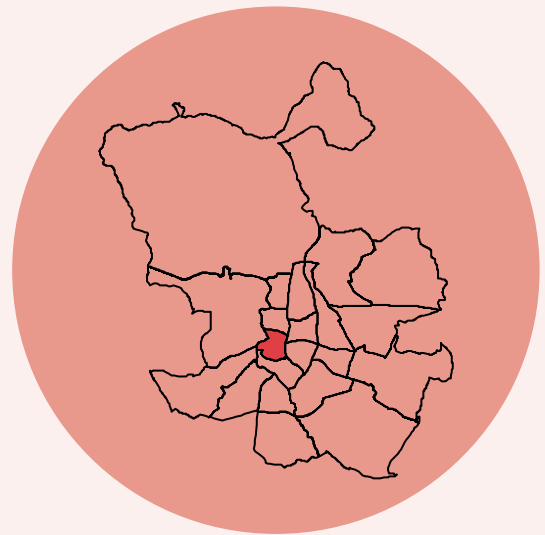

LA LATINA

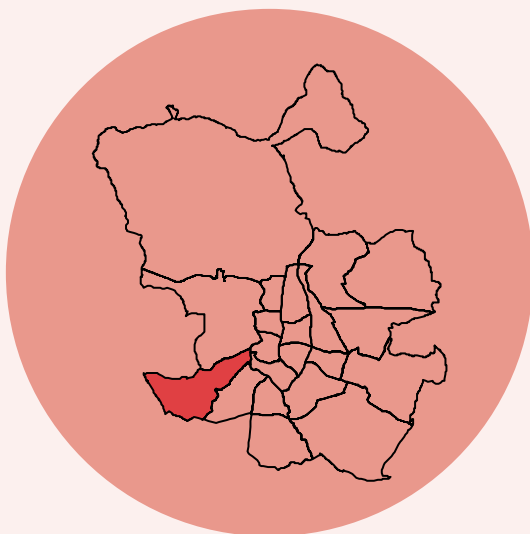

CIUDAD LINEAL

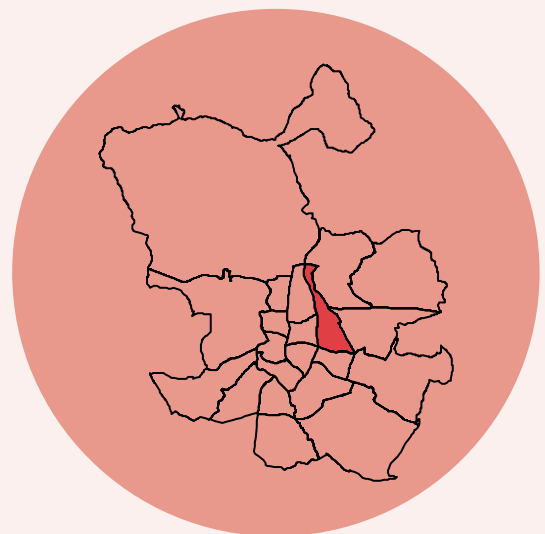

⁷⁶ Disponible en <http://www.madrid.es/portales/munimadrid/es/Inicio/El-Ayuntamiento/Estadistica/Distritos-en-cifras/>

Distrito 06 - Tetuán

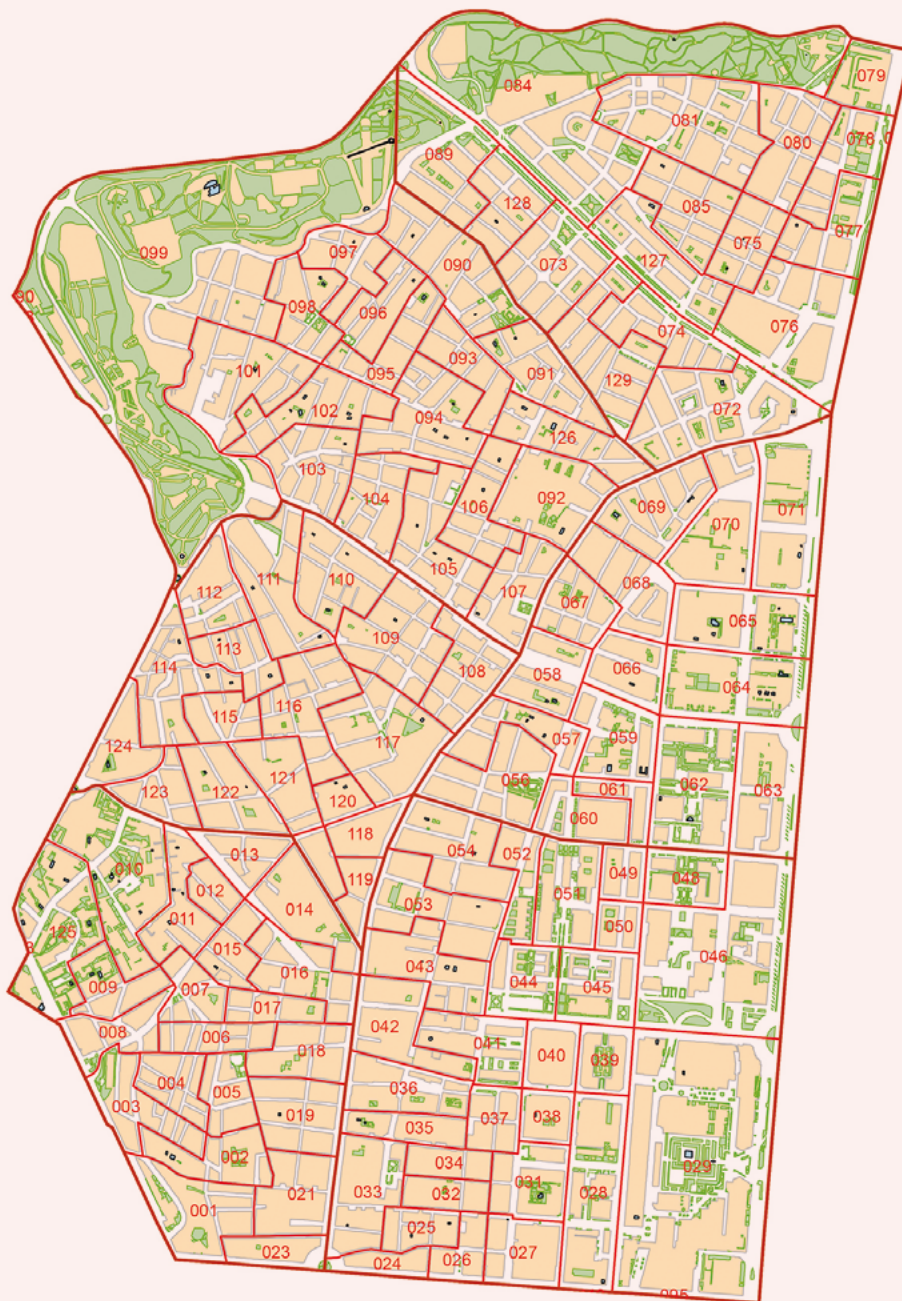

Fecha: Noviembre 2017

Barrios
61 - Bellas Vistas
62 - Cuatro Caminos
63 - Castillejos
64 - Almenara
65 - Valdeacederas
66 - Berruete

Subdirección General de Estadística



D06. TETUÁN. INFORMACIÓN DE LOS DISTRITOS

D.6.1. Características generales

Características	06. TETUÁN	61. Bellas Vistas	62. Cuatro Caminos	63. Castillejos	64. Almenara	65. Valdeacederas	66. Berruete
Superficie (Ha.)¹	537,47	71,52	118,50	70,47	99,94	116,34	60,71
Densidad (hab./Ha.) 01/01/2017	286	397	286	284	220	217	401
Población a 1-1-2017	153.789	28.359	33.938	19.982	21.982	25.214	24.314
De 0 a 15 años	18.723	3.550	3.731	1.995	2.730	3.445	3.272
De 16 a 64 años	104.586	19.520	22.382	13.142	14.672	17.964	16.906
De 65 años y más	30.480	5.289	7.825	4.845	4.580	3.805	4.136
No consta	0	0	0	0	0	0	0
Población a 1-1-2017 según Nacionalidad							
Nacionalidad (Total)	153.789	28.359	33.938	19.982	21.982	25.214	24.314
Española	127.156	22.279	29.256	17.139	19.254	20.214	19.014
Extranjera	26.633	6.080	4.682	2.843	2.728	5.000	5.300
Unión Europea (15)	2.528	418	653	407	243	421	386
Unión Europea (ampliación a 28)	2.217	468	303	244	240	538	424
Otros países OCDE	878	168	264	158	95	88	105
Otros países de Europa	458	61	92	79	64	109	53
América Latina y Caribe	11.952	2.760	1.941	1033	1.234	2.414	2.570
África	1.944	330	221	169	372	388	464
Otros países de Asia y Oceanía	6.655	1.875	1.208	753	479	1042	1.298
Apátridas	1	0	0	0	1	0	0
No consta	0	0	0	0	0	0	0
% Extranjeros	17,3	21,4	13,8	14,2	12,4	19,8	21,8
Nacionalidad (Hombres)	69.660	12.845	15.253	9.029	10.020	11.685	10.828
Española	58.011	10.119	13.209	7.804	8.835	9.506	8.538
Extranjera	11.649	2.726	2.044	1.225	1.185	2.179	2.290
Unión Europea (15)	1.359	226	356	218	128	223	208
Unión Europea (ampliación a 28)	922	207	114	98	92	238	173
Otros países OCDE	386	77	118	70	39	30	52
Otros países de Europa	135	21	16	18	22	45	13
América Latina y Caribe	4.843	1.182	746	403	499	973	1.040
África	1.065	181	119	83	197	210	275
Otros países de Asia y Oceanía	2.938	832	575	335	207	460	529
Apátridas	1	0	0	0	1	0	0
No consta	0	0	0	0	0	0	0
% Extranjeros	16,7	21,2	13,4	13,6	11,8	18,6	21,1
Nacionalidad (Mujeres)	84.129	15.514	18.685	10.953	11.962	13.529	13.486
Española	69.145	12.160	16.047	9.335	10.419	10.708	10.476
Extranjera	14.984	3.354	2.638	1.618	1.543	2.821	3.010
Unión Europea (15)	1.169	192	297	189	115	198	178
Unión Europea (ampliación a 28)	1.295	261	189	146	148	300	251
Otros países OCDE	492	91	146	88	56	58	53
Otros países de Europa	323	40	76	61	42	64	40
América Latina y Caribe	7.109	1.578	1.195	630	735	1.441	1.530
África	879	149	102	86	175	178	189
Otros países de Asia y Oceanía	3.717	1043	633	418	272	582	769
Apátridas	0	0	0	0	0	0	0
No consta	0	0	0	0	0	0	0
% Extranjeros	17,8	21,6	14,1	14,8	12,9	20,9	22,3
Crecimiento vegetativo (2016)	175	59	-4	-15	-74	141	68
Nacimientos	1.506	299	301	175	192	295	244
Defunciones	1.331	240	305	190	266	154	176
Precio de la vivienda de segunda mano (€/m²)							
31/12/2016	2.811	2.426	3.296	3.476	2.407	2.262	2.394
31/12/2015	2.634	2.293	3.072	3.274	2.100	2.186	2.269
Incremento anual	6,72	5,80	7,29	6,17	14,62	3,48	5,51
Número de turismo 2016⁽¹⁾	62.125	9.215	16.749	11.489	8.243	8.672	7.709
Censo de Locales y Actividades a 1-1-2017							
Total Locales por Tipo de acceso	11.710	1.698	3.425	1.854	1.467	1.806	1.460
Agrupado	632	0	348	0	107	155	22
Interior	2.402	192	1.182	783	104	65	76
Puerta de calle	8.676	1.506	1.895	1.071	1.256	1.586	1.362
Locales Puerta de calle y Agrupados por Situación	9.308	1.506	2.243	1.071	1.363	1.741	1.384
Abierto	5.787	963	1.723	855	671	810	765
Uso vivienda	718	148	78	29	109	192	162
Otros ⁽²⁾	2.803	395	442	187	583	739	457
Censo de Locales y Actividades a 1-7-2017							
Total Locales por Tipo de acceso	11.785	1.703	3.463	1.871	1.476	1.806	1.466
Agrupado	643	0	358	0	109	155	21
Interior	2.462	196	1.215	799	110	65	77
Puerta de calle	8.680	1.507	1.890	1.072	1.257	1.586	1.368
Locales Puerta de calle y Agrupados por Situación	9.323	1.507	2.248	1.072	1.366	1.741	1.389
Abierto	5.834	972	1.739	861	675	815	772
Uso vivienda	717	147	78	29	110	191	162
Otros ⁽²⁾	2.772	388	431	182	581	735	455

¹ Superficie revisada según seccionado 1.10.2014

(1) La suma total de Turismo incluye "No consta barrio"

(2) Incluye las bajas, los cerrados y los locales en obras.

En todos aquellos locales en los que se ejerce más de una actividad, sólo se ha tenido en cuenta para el cómputo de actividades aquella de Código de epígrafe inferior.

Ver "Fuentes, notas y conceptos".

Distrito 01 - Centro



Fecha: 01/10/2014

Barrios
011 - Palacio
012 - Embajadores
013 - Cortes
014 - Justicia
015 - Universidad
016 - Sol

Cartografía: 01/06/2013



Subdirección General de Estadística



D01. CENTRO. INFORMACIÓN DE LOS DISTRITOS

D.1.1. Características generales

Características	01. CENTRO	11. Palacio	12. Embajadores	13. Cortes	14. Justicia	15. Universidad	16. Sol
Superficie (Ha.) ⁽¹⁾	522,82	146,99	103,37	59,19	73,94	94,80	44,53
Densidad (hab./Ha.) 01/01/2017	252	152	432	178	221	324	165
Población a 1-1-2017	131.928	22.353	44.630	10.521	16.374	30.709	7.341
De 0 a 15 años	11.476	1.976	4.120	795	1.480	2.587	518
De 16 a 64 años	98.904	16.178	34.023	7.953	12.182	22.981	5.587
De 65 años y más	21.548	4.199	6.487	1.773	2.712	5.141	1.236
No consta	0	0	0	0	0	0	0
Población a 1-1-2017 según Nacionalidad							
Nacionalidad (Total)	131.928	22.353	44.630	10.521	16.374	30.709	7.341
Española	103.834	18.657	33.662	8.323	13.202	24.486	5.504
Extranjera	28.091	3.694	10.967	2.198	3.172	6.223	1.837
Unión Europea (15)	7.578	1.133	2.447	737	1.058	1.644	559
Unión Europea (ampliación a 28)	1.643	349	481	164	149	349	151
Otros países OCDE	3.444	522	891	377	484	872	298
Otros países de Europa	534	97	149	44	68	131	45
América Latina y Caribe	6.404	919	2.138	525	774	1.596	452
África	2.192	216	1.428	123	95	237	93
Otros países de Asia y Oceanía	6.289	457	3.430	228	544	1.391	239
Apátridas	7	1	3	0	0	3	0
No consta	3	2	1	0	0	0	0
% Extranjeros	21,3	16,5	24,6	20,9	19,4	20,3	25,0
Nacionalidad (Hombres)	65.722	10.818	22.947	5.240	8.150	14.854	3.713
Española	50.520	8.944	16.376	4.164	6.508	11.756	2.772
Extranjera	15.200	1.872	6.571	1.076	1.642	3.098	941
Unión Europea (15)	4.096	596	1.289	398	608	908	297
Unión Europea (ampliación a 28)	761	182	214	76	57	169	63
Otros países OCDE	1.526	228	416	164	222	359	137
Otros países de Europa	169	30	48	7	30	40	14
América Latina y Caribe	3.229	446	1.087	232	416	805	243
África	1.517	162	1.010	81	55	146	63
Otros países de Asia y Oceanía	3.896	227	2.504	118	254	669	124
Apátridas	6	1	3	0	0	2	0
No consta	2	2	0	0	0	0	0
% Extranjeros	23,1	17,3	28,6	20,5	20,1	20,9	25,3
Nacionalidad (Mujeres)	66.206	11.535	21.683	5.281	8.224	15.855	3.628
Española	53.314	9.713	17.286	4.159	6.694	12.730	2.732
Extranjera	12.891	1.822	4.396	1.122	1.530	3.125	896
Unión Europea (15)	3.482	537	1.158	339	450	736	282
Unión Europea (ampliación a 28)	882	167	267	88	92	180	88
Otros países OCDE	1.918	294	475	213	262	513	161
Otros países de Europa	365	67	101	37	38	91	31
América Latina y Caribe	3.175	473	1.051	293	358	791	209
África	675	54	418	42	40	91	30
Otros países de Asia y Oceanía	2.393	230	926	110	290	722	115
Apátridas	1	0	0	0	0	1	0
No consta	1	0	1	0	0	0	0
% Extranjeros	19,5	15,8	20,3	21,2	18,6	19,7	24,7
Crecimiento vegetativo (2016)	-82	-28	-6	-2	-8	-40	2
Nacimientos	971	155	350	74	123	222	47
Defunciones	1.053	183	356	76	131	262	45
Precio de la vivienda de segunda mano (€/m²)							
31/12/2016	3.779	3.731	3.240	3.616	4.612	3.845	3.788
31/12/2015	3.568	3.776	3.019	3.831	4.284	3.468	3.663
Incremento anual	5,91	-1,19	7,32	-5,61	7,66	10,87	3,41
Número de turismo 2016⁽²⁾	46.234	8.969	12.139	4.838	6.897	10.133	3.193
Censo de Locales y Actividades a 1-1-2017							
Total Locales por Tipo de acceso	16.871	2.611	3.936	1.767	2.681	3.412	2.464
Agrupado	917	190	354	0	153	137	83
Interior	4.044	632	359	544	810	740	959
Puerta de calle	11.910	1.789	3.223	1.223	1.718	2.535	1.422
Locales puerta de calle y Agrupados por Situación	12.827	1.979	3.577	1.223	1.871	2.672	1.505
Abierto	10.459	1.564	2.654	1.047	1.715	2.099	1.380
Uso vivienda	309	62	123	10	6	107	1
Otros ⁽³⁾	2.059	353	800	166	150	466	124
Censo de Locales y Actividades a 1-7-2017							
Total Locales por Tipo de acceso	16.948	2.617	3.948	1.782	2.693	3.430	2.478
Agrupado	920	190	356	0	153	138	83
Interior	4.102	636	367	557	815	755	972
Puerta de calle	11.926	1.791	3.225	1.225	1.725	2.537	1.423
Locales puerta de calle y Agrupados por Situación	12.846	1.981	3.581	1.225	1.878	2.675	1.506
Abierto	10.531	1.578	2.675	1.051	1.733	2.115	1.379
Uso vivienda	308	62	123	10	6	106	1
Otros ⁽³⁾	2.007	341	783	164	139	454	126

(1) Superficie revisada según seccionado 1.10.2014

(2) La suma total de Turismo incluye "No consta barrio"

(3) Incluye las bajas, los cerrados y los locales en obras

En todos aquellos locales en los que se ejerce más de una actividad, sólo se ha tenido en cuenta para el cómputo de actividades aquella de Código de epígrafe inferior

Distrito 10 - Latina

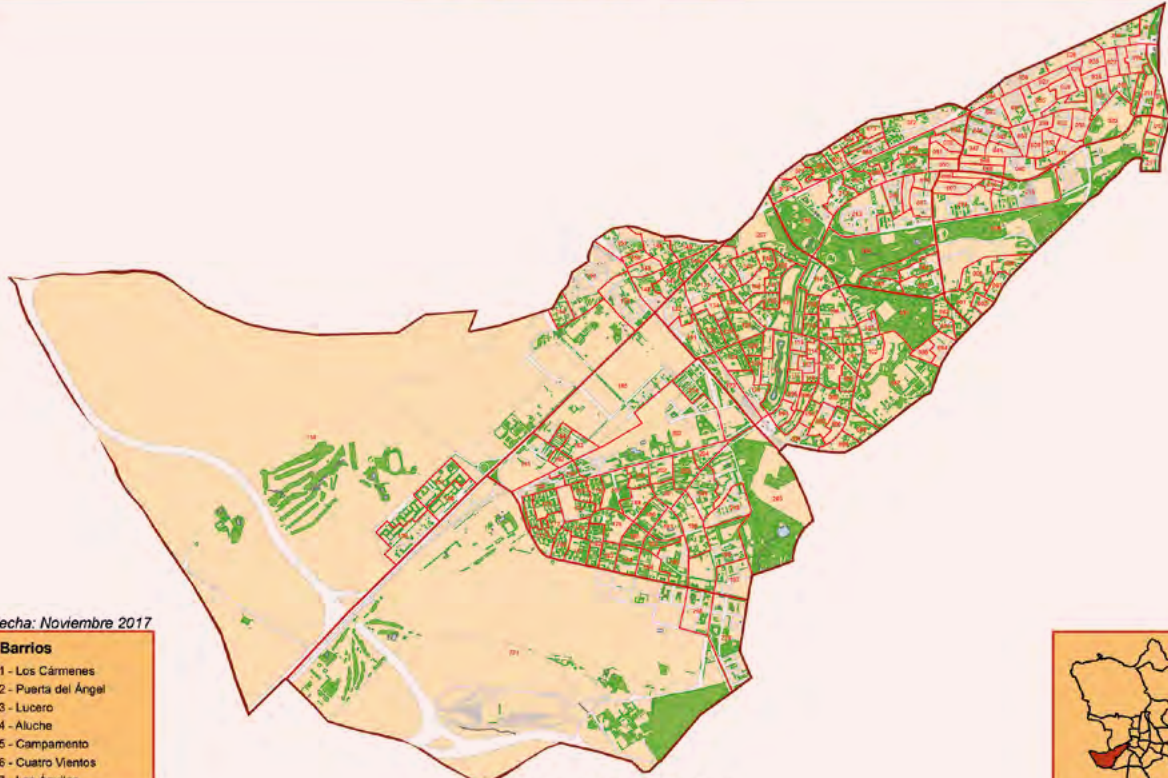

Fecha: Noviembre 2017

Subdirección General de Estadística



D.10. LATINA. INFORMACIÓN DE LOS DISTRITOS

D.10.1. Características generales

Características	10. LATINA	101. Los Cármenes	102. Puerta del Ángel	103. Lucero	104. Aluche	105. Campamento	106. Cuatro Vientos	107. Las Águilas
Superficie (Ha.)¹	2.542,72	129,20	137,53	167,90	284,98	919,14	543,01	360,96
Densidad (hab./Ha.) 01/01/2017	92	132	298	210	229	20	10	141
Población a 1-1-2017	233.808	17.037	41.006	35.269	65.307	18.772	5.468	50.949
De 0 a 15 años	29.637	2.571	4.965	4.680	7.518	2.385	1.296	6.222
De 16 a 64 años	145.152	11.483	27.321	22.422	37.952	11.873	3.816	30.285
De 65 años y más	59.019	2.983	8.720	8.167	19.837	4.514	356	14.442
No consta	0	0	0	0	0	0	0	0
Población a 1-1-2017 según Nacionalidad								
Nacionalidad (Total)	233.808	17.037	41.006	35.269	65.307	18.772	5.468	50.949
Española	202.223	14.943	34.075	30.135	56.262	15.713	5.163	45.932
Extranjera	31.581	2.094	6.931	5.133	9.042	3.059	305	5.017
Unión Europea (15)	1.630	134	546	231	303	147	14	255
Unión Europea (ampliación a 28)	6.888	399	890	876	2.489	771	93	1.370
Otros países OCDE	639	54	238	83	156	28	8	72
Otros países de Europa	2.272	128	216	327	711	204	15	671
América Latina y Caribe	14.282	881	3.324	2.425	4.032	1.459	104	2.057
África	2.271	311	502	345	549	200	36	328
Otros países de Asia y Oceanía	3.597	187	1.215	845	801	250	35	264
Apátridas	2	0	0	1	1	0	0	0
No consta	4	0	0	1	3	0	0	0
% Extranjeros	13,5	12,3	16,9	14,6	13,8	16,3	5,6	9,8
Nacionalidad (Hombres)	108.576	8.026	18.860	16.361	30.084	8.775	2.764	23.706
Española	93.972	7.035	15.631	13.993	25.884	7.398	2.606	21.425
Extranjera	14.602	991	3.229	2.368	4.198	1.377	158	2.281
Unión Europea (15)	873	70	301	121	165	70	11	135
Unión Europea (ampliación a 28)	3.176	169	416	395	1.151	361	45	639
Otros países OCDE	295	23	113	34	72	14	5	34
Otros países de Europa	933	55	80	123	292	80	7	296
América Latina y Caribe	6.201	395	1.413	1.073	1.785	602	52	881
África	1.369	192	315	221	328	113	21	179
Otros países de Asia y Oceanía	1.754	87	591	400	405	137	17	117
Apátridas	1	0	0	1	0	0	0	0
No consta	2	0	0	0	2	0	0	0
% Extranjeros	13,4	12,3	17,1	14,5	14,0	15,7	5,7	9,6
Nacionalidad (Mujeres)	125.232	9.011	22.146	18.908	35.223	9.997	2.704	27.243
Española	108.251	7.908	18.444	16.142	30.378	8.315	2.557	24.507
Extranjera	16.979	1.103	3.702	2.765	4.844	1.682	147	2.736
Unión Europea (15)	757	64	245	110	138	77	3	120
Unión Europea (ampliación a 28)	3.712	230	474	481	1.338	410	48	731
Otros países OCDE	344	31	125	49	84	14	3	38
Otros países de Europa	1.339	73	136	204	419	124	8	375
América Latina y Caribe	8.081	486	1.911	1.352	2.247	857	52	1.176
África	902	119	187	124	221	87	15	149
Otros países de Asia y Oceanía	1.843	100	624	445	396	113	18	147
Apátridas	1	0	0	0	1	0	0	0
No consta	2	0	0	1	1	0	0	0
% Extranjeros	13,6	12,2	16,7	14,6	13,8	16,8	5,4	10,0
Crecimiento vegetativo (2016)	-226	-13	-29	-57	-116	1	74	-86
Nacimientos	1.855	132	356	294	466	161	96	350
Defunciones	2.081	145	385	351	582	160	22	436
Precio de la vivienda de segunda mano (€/m²)								
31/12/2016	1.784	1.884	1.955	1.734	1.676	1.770	..	1.697
31/12/2015	1.653	1.677	1.812	1.665	1.598	1.663	..	1.638
Incremento anual	7,92	12,34	7,89	4,14	4,88	6,43	..	3,60
Número de turismos 2016⁽¹⁾	89.053	6.095	13.301	12.944	26.465	7.368	1.854	20.801
Censo de Locales y Actividades a 1-1-2017								
Total Locales por Tipo de acceso	10.105	729	2.917	1.391	2.590	760	200	1.518
Agrupado	1.042	50	175	127	169	124	0	397
Interior	448	24	78	48	129	15	82	72
Puerta de calle	8.615	655	2.664	1.216	2.292	621	118	1.049
Locales Puerta de calle y Agrupados por Situación	9.657	705	2.839	1.343	2.461	745	118	1.446
Abierto	5.622	286	1.401	753	1.710	398	71	1.003
Uso vivienda	755	76	281	125	178	67	0	28
Otros ⁽²⁾	3.280	343	1.157	465	573	280	47	415
Censo de Locales y Actividades a 1-7-2017	10.123	732	2.917	1.391	2.594	760	201	1.528
Total Locales por Tipo de acceso	1.052	52	175	127	170	124	0	404
Agrupado	452	25	78	48	130	15	83	73
Interior	8.619	655	2.664	1.216	2.294	621	118	1.051
Puerta de calle								
Locales Puerta de calle y Agrupados por Situación	9.671	707	2.839	1.343	2.464	745	118	1.455
Abierto	5.653	292	1.409	758	1.710	400	71	1.013
Uso vivienda	753	75	281	125	177	67	0	28
Otros ⁽²⁾	3.265	340	1.149	460	577	278	47	414

¹ Superficie revisada según seccionado 1.10.2014

(1) La suma total de Turismos incluye "No consta barrio"

(2) Incluye las bajas, los cerrados y los locales en obras.

En todos aquellos locales en los que se ejerce más de una actividad, sólo se ha tenido en cuenta para el cómputo de actividades aquella de Código de epígrafe

Ver "Fuentes, notas y conceptos".

Distrito 15 - Ciudad Lineal

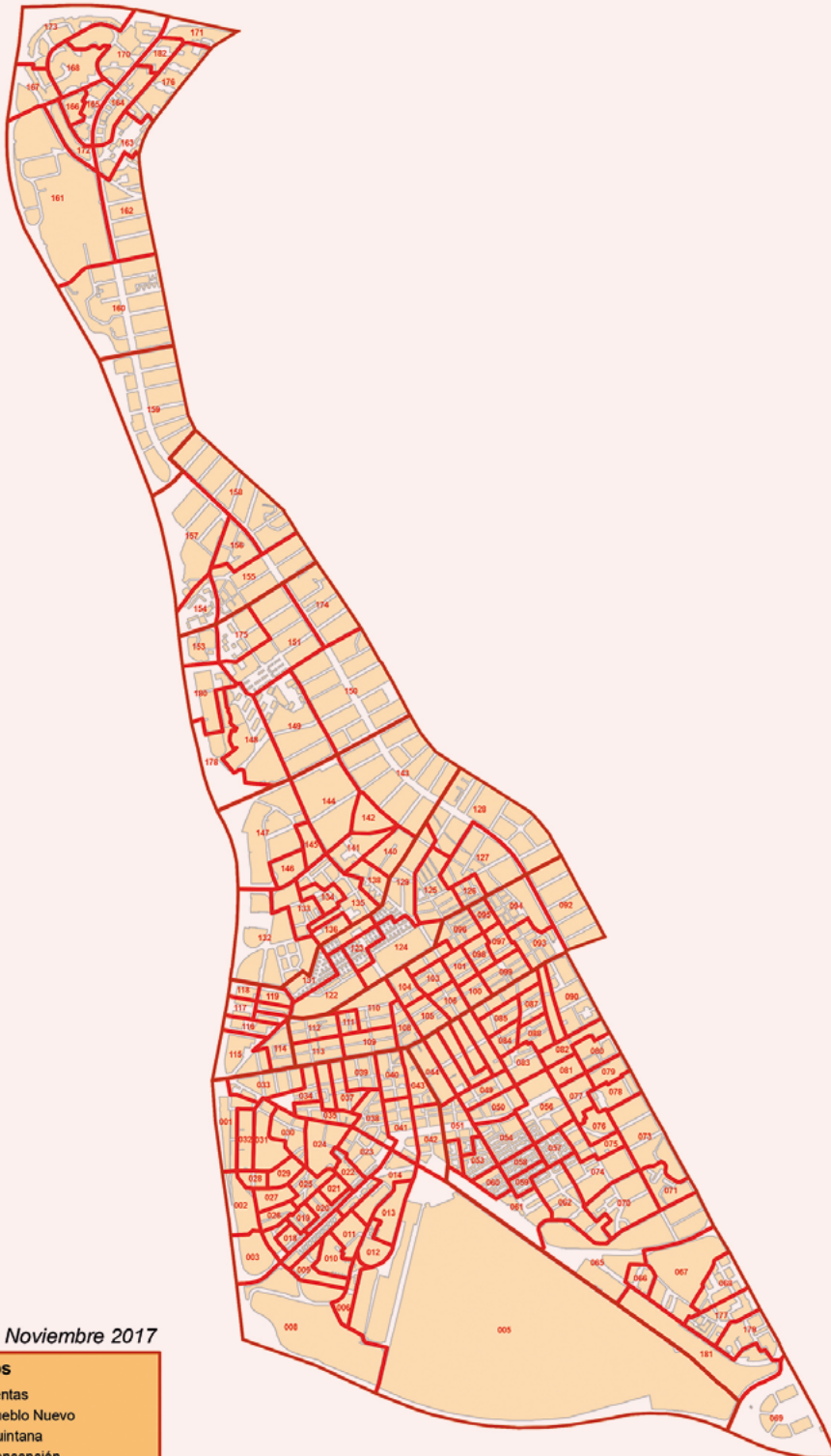

Fecha: Noviembre 2017

Barrios

- 151 - Ventas
- 152 - Pueblo Nuevo
- 153 - Quintana
- 154 - Concepción
- 155 - San Pascual
- 156 - San Juan Bautista
- 157 - Colina
- 158 - Atalaya
- 159 - Costillares

Subdirección General de Estadística

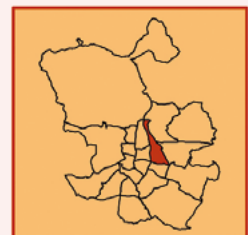

D.15. CIUDAD LINEAL. INFORMACIÓN DE LOS DISTRITOS

D.15.1. Características generales

Características	15. CIUDAD LINEAL	151. Ventas	152. Pueblo Nuevo	153. Quintana	154. Concepción	155. San Juan Pascual	156. San Juan Bautista	157. Colina	158. Atalaya	159. Costillares
Superficie (Ha.)¹	1.142,57	319,80	231,92	72,31	88,59	105,27	101,08	55,97	24,89	142,72
Densidad (hab./Ha.) 01/01/2017	186	148	260	334	232	172	122	109	63	154
Población a 1-1-2017	212.529	47.306	60.415	24.182	20.532	18.102	12.367	6.122	1.562	21.941
De 0 a 15 años	27.989	5.585	7.814	2.869	2.605	2.286	1.941	946	267	3.676
De 16 a 64 años	135.259	30.006	39.191	15.749	12.892	11.180	7.804	3.771	944	13.722
De 65 años y más	49.281	11.715	13.410	5.564	5.035	4.636	2.622	1.405	351	4.543
No consta	0	0	0	0	0	0	0	0	0	0
Población a 1-1-2017 según Nacionalidad										
Nacionalidad (Total)	212.529	47.306	60.415	24.182	20.532	18.102	12.367	6.122	1.562	21.941
Española	186.088	40.494	51.532	20.179	17.993	16.724	11.336	5.535	1.406	20.889
Extranjera	26.438	6.811	8.883	4.002	2.539	1.378	1.030	587	156	1.052
Unión Europea (15)	2.730	425	424	342	353	205	380	195	66	360
Unión Europea (ampliación a 28)	4.177	1.240	1.499	490	496	255	57	43	6	91
Otros países OCDE	792	145	197	91	79	75	62	49	11	83
Otros países de Europa	716	233	201	99	38	51	31	22	5	36
América Latina y Caribe	13.276	3.678	5.091	2.304	1.026	445	230	161	35	306
África	1.616	367	422	214	226	148	125	55	18	41
Otros países de Asia y Oceanía	3.126	723	1.048	459	320	199	165	62	15	135
Apátridas	5	0	1	3	1	0	0	0	0	0
No consta	3	1	0	1	0	0	1	0	0	0
% Extranjeros	12,4	14,4	14,7	16,5	12,4	7,6	8,3	9,6	10,0	4,8
Nacionalidad (Hombres)	96.305	21.209	27.845	10.650	9.050	8.080	5.775	2.747	659	10.290
Española	84.375	18.125	23.727	8.863	7.949	7.474	5.265	2.490	597	9.885
Extranjera	11.929	3.084	4.118	1.787	1.101	606	509	257	62	405
Unión Europea (15)	1.468	234	237	183	178	114	185	108	29	200
Unión Europea (ampliación a 28)	1.825	552	694	215	188	113	16	18	2	27
Otros países OCDE	347	60	101	40	30	35	30	17	7	27
Otros países de Europa	216	74	72	29	12	13	5	3	1	7
América Latina y Caribe	5.618	1.600	2.229	965	417	167	93	58	8	81
África	897	201	236	128	117	70	100	23	7	17
Otros países de Asia y Oceanía	1.556	363	549	227	159	94	80	30	8	46
Apátridas	2	0	0	2	0	0	0	0	0	0
No consta	1	0	0	1	0	0	1	0	0	0
% Extranjeros	12,4	14,5	14,8	16,8	12,2	7,5	8,8	9,4	9,4	3,9
Nacionalidad (Mujeres)	116.224	26.097	32.570	13.532	11.482	10.022	6.592	3.375	903	11.651
Española	101.713	22.369	27.805	11.316	10.044	9.250	6.071	3.045	809	11.004
Extranjera	14.509	3.727	4.765	2.215	1.438	772	521	330	94	647
Unión Europea (15)	1.262	191	187	159	175	91	175	87	37	160
Unión Europea (ampliación a 28)	2.352	688	805	275	308	142	41	25	4	64
Otros países OCDE	445	85	96	51	49	40	32	32	4	56
Otros países de Europa	500	159	129	70	26	38	26	19	4	29
América Latina y Caribe	7.658	2.078	2.862	1.339	609	278	137	103	27	225
África	719	166	186	88	109	78	25	32	11	24
Otros países de Asia y Oceanía	1.570	360	499	232	161	105	85	32	7	89
Apátridas	3	0	1	1	1	0	0	0	0	0
No consta	2	1	0	1	0	0	0	0	0	0
% Extranjeros	12,5	14,3	14,6	16,4	12,5	7,7	7,9	9,8	10,4	5,6
Crecimiento vegetativo (2016)	-152	-81	-44	-48	-56	-5	4	8	16	54
Nacimientos	1.716	391	480	201	161	131	90	54	26	182
Defunciones	1.868	472	524	249	217	136	86	46	10	128
Precio de la vivienda de segunda mano (€/m²)										
31/12/2016	2.523	1.929	1.839	2.174	2.464	3.032	3.800	3.158	..	3.386
31/12/2015	2.455	1.916	1.759	2.122	2.367	2.951	3.369	3.053	..	3.334
Incremento anual	2,77	0,68	4,55	2,45	4,10	2,74	12,79	3,44	..	1,56
Número de turismo 2016⁽¹⁾	84.716	15.926	22.152	8.113	7.936	8.370	6.276	3.022	893	11.926
Censo de Locales y Actividades a 1-1-2017										
Total Locales por Tipo de acceso	12.076	2.752	3.460	1.817	1.523	933	579	366	60	586
Agrupado	997	161	312	111	131	153	82	29	0	18
Interior	1.014	63	128	115	138	157	159	37	23	196
Puerta de calle	10.065	2.528	3.022	1.591	1.254	623	338	300	37	372
Locales Puerta de calle y Agrupados por Situación	11.062	2.689	3.334	1.702	1.385	776	420	329	37	390
Abierto	6.581	1.406	1.899	1.065	827	475	336	224	30	319
Uso vivienda	510	157	135	72	108	19	5	8	1	5
Otros ⁽²⁾	3.971	1.126	1.300	565	450	282	79	97	6	66
Censo de Locales y Actividades a 1-7-2017										
Total Locales por Tipo de acceso	12.109	2.754	3.467	1.819	1.527	936	585	368	60	593
Agrupado	998	161	313	111	131	153	82	29	0	18
Interior	1.037	65	128	117	141	160	163	39	23	201
Puerta de calle	10.074	2.528	3.026	1.591	1.255	623	340	300	37	374
Locales Puerta de calle y Agrupados por Situación	11.072	2.689	3.339	1.702	1.386	776	422	329	37	392
Abierto	6.610	1.417	1.907	1.072	829	475	335	224	30	321
Uso vivienda	510	157	135	72	108	19	5	8	1	5
Otros ⁽²⁾	3.952	1.115	1.297	558	449	282	82	97	6	66

¹ Superficie revisada según seccionado 1.10.2014

(1) La suma total de Turismo incluye "No consta barrio"

(2) Incluye las bajas, los cerrados y los locales en obras.

En todos aquellos locales en los que se ejerce más de una actividad, sólo se ha tenido en cuenta para el cómputo de actividades aquella de Código de epígrafe inferior.

Ver "Fuentes, notas y conceptos".



ANEXO III



RECURSOS PARA LA POBLACIÓN MIGRANTE DEL AYUNTAMIENTO DE MADRID

EN CUANTO A LOS RECURSOS QUE EL AYUNTAMIENTO DE MADRID PONE A DISPOSICIÓN DE LA POBLACIÓN MIGRANTE DESTACA:

■ LA ASISTENCIA SANITARIA

A pesar del RDL 16/2012 que limitaba el acceso a migrantes en situación irregular, el Ayuntamiento dispuso mediante una instrucción a sus profesionales que se volviera a atender a las personas excluidas.

El procedimiento para que las personas en condición irregular puedan acceder a la atención sanitaria en la ciudad de Madrid, comienza con un registro en el centro de salud que corresponda, indicando que es necesario darse de alta como “Extranjero residente no asegurado”. Con ello obtendrán un código (DAR) que va acompañado de un código de identificación de paciente autonómico. Con esto podrán ser atendidos en cualquier centro del servicio madrileño de salud (SERMAS).

■ SISTEMA PÚBLICO DE AYUDAS EN MATERIA DE VIVIENDA

Esta ayuda está subdividida en dos áreas. Las personas que se encuentren en situación administrativa regular pueden acceder a éstas:

- A • EMVS Empresa Municipal de Vivienda y Suelo:** Ésta es una sociedad anónima con capital 100% municipal que tiene por objetivo facilitar a la ciudadanía el acceso a una vivienda digna apostando por la intervención sobre situaciones de mayor vulnerabilidad y adaptando la vivienda a las nuevas demandas ciudadanas.
- B • ALMA Servicio Municipal de Alquiler:** Este es un programa de intermediación para facilitar que las viviendas de titularidad privada se alquilen a un precio más asequible a las personas que buscan alquiler. Se establece un sistema gratuito de pólizas de seguros que cubre impagos, posible desperfectos y asesoría jurídica/fiscal.

■ ACCESO A SERVICIOS SOCIALES

Éste presta información a personas o familias que requieran orientación sobre derechos y recursos sociales, también atención o intervenciones individuales y socio-familiares correspondiente, dependiendo de la atención solicitada. Uno de los servicios municipales que destaca son las relacionadas con la orientación jurídica en materia de extranjería y para supuestos de racismo, xenofobia, homofobia y transfobia. Este servicio se encuentra distribuido en gran parte de los distritos de la ciudad. Asimismo, en Tetuán y Carabanchel se encuentra la Oficina Municipal de Atención al Inmigrante.

■ FORMACIÓN

A través de la Oficina de Información y Orientación para la integración de Inmigrantes, se busca que las personas migrantes tengan acceso a la educación no obligatoria en igualdad de condiciones que los españoles/as, siempre y cuando estén residiendo de manera regular en el país. Tal y como indica la página web del Ayuntamiento, gran parte de las áreas de empleo y formación son competencia autonómica.

■ VIOLENCIA DE GÉNERO

Según el portal estadístico de la delegación del Gobierno para la violencia de género, en la provincia de Madrid durante el año 2016, el número de denuncias por violencias de género alcanzó las 21.535, y en la ciudad de Madrid alcanzaron las 12.022 denuncias⁷⁷. En este sentido y considerando la complejidad de la problemática, el Ayuntamiento de Madrid dispone los siguientes recursos y servicios

- A** • Servicio de atención a mujeres Víctimas de Violencia de Género (S.A.V.G. 24 hrs.), funciona las 24 horas del día, otorgando acogida y atención inmediata de emergencias; atención social, psicológica, socioeducativa, jurídica; acceso a Centro de Emergencia y derivación a Casas de Acogida, acceso a Centro de Atención Psicoeducativa para Mujeres víctimas y sus hijos/as (C.A.P.S.E.M.); protección, alojamiento y cobertura de necesidades básicas más urgentes; diseño de intervención y elaboración de Plan de Seguridad Individualizado.
- A** • Punto Municipal I y Punto municipal II del Observatorio Regional de la Violencia de Género: es un servicio ambulatorio dirigido a mujeres víctimas de violencia de género que cuenten con algún tipo de medida judicial de protección y que requieran atención especializada derivada de la situación de violencia. Atiende a mujeres zonificadas por distritos. En el Punto municipal I se atiende a residentes de los distritos de Barajas; Ciudad Lineal; Chamartín, Chamberí; Fuencarral-El Pardo; Hortaleza; Moncloa-Aravaca; Moratalaz; Retiro; Salamanca; San Blas; Tetuán y Vicálvaro. En el Punto Municipal II atiende en los distritos de: Arganzuela; Carabanchel; Latina; Puente de Vallecas; Usera; Villa de Vallecas y Villaverde.
- A** • Red de Alojamiento protegido: centros de Emergencia que se accede a través del S.A.V.G. 24 hrs., facilitando cobertura de necesidades básicas y atención integral.
- A** • Centro de Atención Psicosocial educativa para Mujer Víctimas de Violencia de Género y sus Hijos e Hijas (C.A.P.S.E.M.), centro de atención ambulatoria que proporciona apoyo social, psicológico y educativo intensivo y a largo plazo para la recuperación emocional y social de las mujeres y sus hijos/as. Acceso a través del S.A.V.G. 24 hs., y puntos municipales I y II.

■ SALUD SEXUAL Y REPRODUCTIVA:

El Ayuntamiento tiene un programa integral de Alimentación, actividad física y salud (ALAS), dentro del cual se encuentra uno específico sobre salud sexual y reproductiva. Éste busca promover la salud sexual y a prevenir los problemas asociados a la sexualidad como Infecciones de Transmisión Sexual (ITS), disfunciones, embarazos no planificados, etc. También se incluyen en este programa problemas de discriminación, violencia sexual y de género. Los centros se encuentran distribuidos por diferentes distritos de la ciudad. Asimismo, existe un centro especializado de salud para jóvenes menores de 21 años, salvo para consejo de VIH que es hasta 24 años. El apoyo de este centro se focaliza en: salud sexual y reproductiva; métodos anti-

⁷⁷ Ver: <http://estadisticasviolenciagenero.msssi.gob.es/>

conceptivos; píldora anticonceptiva de urgencia; test de embarazo; información sobre interrupción voluntaria del embarazo; consejos de VIH e infecciones de transmisión sexual; prueba del VIH; consulta sexología y ginecología de la adolescencia. Para los jóvenes mayores de 21 años se puede acudir a la red de 16 Centros de Madrid Salud (CMS) que atiende sin límites de edad y ofrece servicios similares. Por último en esta área, destaca una guía de actuación sanitaria que el ayuntamiento tiene a disposición en la web⁷⁸ para abordar la Mutilación Genital Femenina. En ésta se ofrece información detallada para que los profesionales en el área se informen de dicha práctica; además señalan las entidades que trabajan en este tema: médicos del Mundo; UNAF: Unión de Asociaciones familiares; La sexología; Save a girl Save a Generation; Acción en Red y F.P.F.E.: Federación de Planificación familiar estatal.



⁷⁸ http://www.madridsalud.es/pdf/centros/programas/Guia_breve_mutilacion_genital_femenina.pdf

ANEXO IV

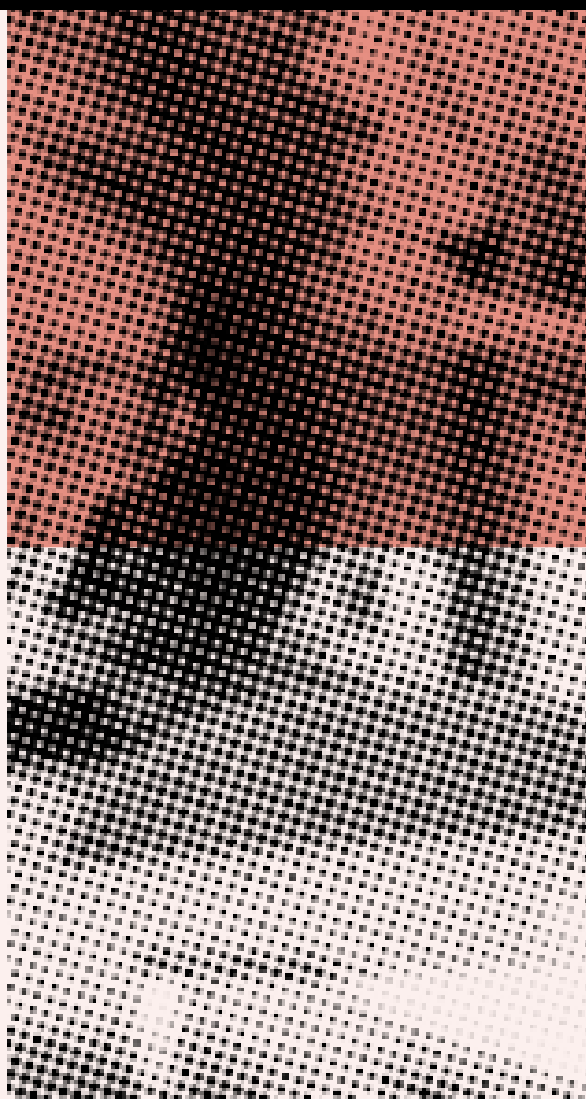

	VALOR	CLASIFICACIÓN
RELACIÓN ENTRE LA TASA DE PARTICIPACIÓN DE LA MANO DE OBRA FEMENINA Y MASCULINA	79.8	
LÍMITE/UMBRAL	VALOR	
Límite superior (“mayor puntuación” = 100)	100%	
Franja de color verde	$\geq 70\%$	
Franja de color amarillo	$70\% > x \geq 60\%$	
Franja de color naranja	$60\% > x \geq 50\%$	
Franja de color rojo	$< 50\%$	
Límite inferior (“peor puntuación” = 0)	21.5%	

	VALOR	CLASIFICACIÓN
PROPORCIÓN DE ESCAÑOS OCUPADOS POR MUJERES EN LOS PARLAMENTOS NACIONALES (%)	39.1	
LÍMITE/UMBRAL	VALOR	
Límite superior (“mayor puntuación” = 100)	50%	
Franja de color verde	$\geq 40\%$	
Franja de color amarillo	$40\% > x \geq 30\%$	
Franja de color naranja	$30\% > x \geq 20\%$	
Franja de color rojo	$< 20\%$	
Límite inferior (“peor puntuación” = 0)	1.2%	

	VALOR	CLASIFICACIÓN
BRECHA SALARIAL DE GÉNERO (TOTAL, _% SALARIO MEDIO MASCULINO)	8.6	
LÍMITE/UMBRAL	VALOR	
Límite superior (“mayor puntuación” = 100)	0%	
Franja de color verde	$\leq 7.5\%$	
Franja de color amarillo	$7.5\% < x \leq 11.25\%$	
Franja de color naranja	$11.25\% < x \leq 15\%$	
Franja de color rojo	$> 15\%$	
Límite inferior (“peor puntuación” = 0)	36.7%	

ODS 8 - PROMOVER EL CRECIMIENTO ECONÓMICO SOSTENIDO, INCLUSIVO Y SOSTENIBLE, EL EMPLEO PLENO Y PRODUCTIVO Y EL TRABAJO DECENTE PARA TODOS

	VALOR	CLASIFICACIÓN
CRECIMIENTO AJUSTADO DEL PIB (%)	10.4	
LÍMITE/UMBRAL	VALOR	
Límite superior (“mayor puntuación” = 100)	9.1%	
Franja de color verde	$\geq 0\%$	
Franja de color amarillo	$0\% > x \geq -1\%$	
Franja de color naranja	$-1\% > x \geq -2\%$	
Franja de color rojo	$< -2\%$	
Límite inferior (“peor puntuación” = 0)	-14.7%	

	VALOR	CLASIFICACIÓN
PORCENTAJE DE NIÑOS DE 5 A 14 AÑOS INVOLUCRADOS EN TRABAJO INFANTIL	0	
LÍMITE/UMBRAL	VALOR	
Límite superior (“mayor puntuación” = 100)	0%	
Franja de color verde	$\leq 2\%$	
Franja de color amarillo	$2\% < x \leq 6\%$	
Franja de color naranja	$6\% < x \leq 10\%$	
Franja de color rojo	$> 10\%$	
Límite inferior (“peor puntuación” = 0)	39.3%	

	VALOR	CLASIFICACIÓN
ADULTOS (15 AÑOS EN ADELANTE) CON UNA CUENTA EN UN BANCO U OTRA INSTITUCIÓN FINANCIERA O CON UN PROVEEDOR DE SERVICIOS DE DINERO MÓVIL (%)	98.2	
LÍMITE/UMBRAL	VALOR	
Límite superior (“mayor puntuación” = 100)	100%	
Franja de color verde	$\geq 80\%$	
Franja de color amarillo	$80\% > x \geq 65\%$	
Franja de color naranja	$65\% > x \geq 50\%$	
Franja de color rojo	$< 50\%$	
Límite inferior (“peor puntuación” = 0)	8%	

	VALOR	CLASIFICACIÓN
RELACIÓN EMPLEO-POBLACIÓN (%)	57.8	
LÍMITE/UMBRAL		VALOR
Límite superior (“mayor puntuación” = 100)		76.1%
Franja de color verde		$\geq 60\%$
Franja de color amarillo		$60\% > x \geq 55\%$
Franja de color naranja		$55\% > x \geq 50\%$
Franja de color rojo		$< 50\%$
Límite inferior (“peor puntuación” = 0)		43.7%

	VALOR	CLASIFICACIÓN
JÓVENES SIN EMPLEO, EDUCACIÓN O CAPACITACIÓN	22.8	
LÍMITE/UMBRAL		VALOR
Límite superior (“mayor puntuación” = 100)		8.7%
Franja de color verde		$\leq 10\%$
Franja de color amarillo		$10\% < x \leq 12.5\%$
Franja de color naranja		$12.5\% < x \leq 15\%$
Franja de color rojo		$> 15\%$
Límite inferior (“peor puntuación” = 0)		28.8%

ODS 10 - REDUCIR LA DESIGUALDAD EN LOS PAÍSES Y ENTRE ELLOS

	VALOR	CLASIFICACIÓN
ÍNDICE DE GINI (0-100)	35.9	
LÍMITE/UMBRAL		VALOR
Límite superior (“mayor puntuación” = 100)		25.6
Franja de color verde		≤ 30
Franja de color amarillo		$30 < x \leq 35$
Franja de color naranja		$35 < x \leq 40$
Franja de color rojo		> 40
Límite inferior (“peor puntuación” = 0)		60.5

	VALOR	CLASIFICACIÓN
PROPORCIÓN DE “PALMA”*	1.4	
LÍMITE/UMBRAL		VALOR
Límite superior (“mayor puntuación” = 100)		0,9%
Franja de color verde		$\leq 1\%$
Franja de color amarillo		$1\% < x \leq 1.15\%$
Franja de color naranja		$1.15\% < x \leq 1.3\%$
Franja de color rojo		$> 1.3\%$
Límite inferior (“peor puntuación” = 0)		2.6%

* La proporción de todos los ingresos recibidos por el 10% de las personas con el ingreso disponible más alto dividido por la proporción de todos los ingresos recibidos por el 40% de las personas con el ingreso disponible más bajo.

	VALOR	CLASIFICACIÓN
ÍNDICE DE JUSTICIA SOCIAL PISA (0-10)	7.5	
LÍMITE/UMBRAL		VALOR
Límite superior (“mayor puntuación” = 100)		8.4
Franja de color verde		≥ 5.6
Franja de color amarillo		$5.6 > x \geq 4.8$
Franja de color naranja		$4.8 > x \geq 4$
Franja de color rojo		< 4
Límite inferior (“peor puntuación” = 0)		2

Agradecimientos

La publicación de esta investigación ha sido posible gracias al apoyo del Ayuntamiento de Madrid.

Las mujeres migrantes que han participado en esta investigación ya sea a través de entrevistas, grupos de discusión o cuestionarios son las protagonistas de este estudio. Ellas, desde sus distintas experiencias, vivencias, realidades, fortalezas, muestran la diversidad de las mujeres migrantes, sin ellas este documento no hubiese sido posible.

También agradecemos a todas aquellas asociaciones, colectivos migrantes, ONG que trabajan por los derechos de las personas migrantes, técnicos, periodistas, informantes claves y expertos que han nutrido este diagnóstico.





Este documento se ha ejecutado con la financiación del Ayuntamiento de Madrid. Las opiniones expresadas en este documento no deben interpretarse en modo alguno como reflejo de la opinión oficial del Ayuntamiento de Madrid. El Ayuntamiento no se hace responsable del uso que pueda hacerse de la información que contiene.



MADRID