



Memoria 2013



Alianza  
por la  
Solidaridad

A woman wearing a wide-brimmed hat and a light-colored sweater is holding a large, brown teddy bear. The background is a blurred outdoor setting. The entire image has a green color overlay.

## Contenido

**Carta del Presidente** 3

**¿Quiénes Somos?** 5

Declaración de intenciones 5

Nuestras creencias 6

Programas o ejes de actuación 7

Países donde se trabaja 8

**Logros del año** 9

Derechos de las Mujeres 9

Desarrollo Local Sostenible 12

Acción Humanitaria 24

Ciudadanía Global 26

Base Social y EpD 29

**Transparencia** 32

**Voluntariado** 39

**Comercio justo** 39

**Colaboraciones** 40

Agradecimientos 44

**¿Cómo participar?** 45

Ciberactívate 45

Hazte socio 46

Legado 46

**Contactos y delegaciones** 47

# CARTA DEL PRESIDENTE

El año 2013, felizmente, ha marcado el nacimiento oficial de Alianza por la Solidaridad, después de varios años de preparación. Tras un tiempo de trabajo coordinado y como colofón de un largo proceso, sólo explicable por la novedad de esta iniciativa, la fusión de las tres Fundaciones (Habitáfrica, Ipade y Solidaridad Internacional), integradas ahora en Alianza por la Solidaridad, es ya una realidad.

El Patronato que se constituyó para dar vida al nuevo proyecto, orientarlo y dirigirlo, integró no sólo a personas ya vinculadas a la trayectoria de las organizaciones fusionadas sino también a otras nuevas provenientes del mundo académico, cultural, económico y de los medios de comunicación social. Hemos procurado, de ese modo, establecer vínculos mayores entre nuestra tarea como organización y la sociedad a la que servimos, como expresión de sus aspiraciones de justicia, dignidad y progreso social.

En esta primera etapa de la nueva entidad, dirigida a la consolidación de su proyecto y renovación de su misión, recibí el honor y la confianza de los miembros del Patronato para presidir la organización. Y en ello estamos, a pesar de las dificultades que se han derivado del desplome de los medios financieros disponibles y de las nuevas orientaciones y cambios operados en el escenario de la cooperación al desarrollo.

Como puede verse detalladamente en las páginas que componen esta Memoria, no son pocas las áreas cubiertas por ApS, concentrándonos especialmente en las actividades en los ejes de actuación en que nuestro conocimiento y experiencia podían aportar mayor valor social añadido. Este es el caso del Desarrollo Local Sostenible, los Derechos de las Mujeres, la Acción Humanitaria o la Ciudadanía Global, programas todos ellos integrados en una visión del desarrollo basado en la garantía de derechos y la igualdad de las personas. Pero conscientes de lo mucho que aún debe mejorar nuestro quehacer, nos sentimos satisfechos de algunos logros obtenidos. Hemos trabajado en 2013 en 24 países del mundo, además de España. Y en todos hemos contribuido a forjar algún eslabón de la compleja cadena de hitos que asocia el presente con un mejor futuro. En unos casos porque hemos combatido directamente la violencia contra las mujeres, preparado a muchas de ellas para defender sus derechos y contribuido al cambio legislativo en diversos países. Pero también porque hemos elevado las capacidades de producción sostenible de alimentos y la autonomía familiar, desarrollado programas de microcréditos para actividades productivas, mejorado regadíos, saneamientos e infraestructuras, luchado contra el acaparamiento de tierras y empoderado a mujeres como titulares de explotaciones agrícolas...O porque seguimos siendo un factor de alivio humano en medio de injustas consecuencias provocadas por recurrentes conflictos armados, como en Colombia, o ante catástrofes naturales como las del terremoto de Haití o los tifones de Filipinas.

El año 2013 ha sido un año muy difícil para quienes trabajamos en la cooperación al desarrollo. Los ajustes operados en los presupuestos públicos han reducido a la insignificancia los fondos disponibles para esta finalidad y, en consecuencia, el trabajo y las capacidades de las entidades de la sociedad civil también se han visto seriamente condicionados. En paralelo, la persistente crisis económica ha desplazado de la

atención social la preocupación mostrada anteriormente hacia las personas más alejadas, para concentrarla prioritariamente en las más cercanas que también requieren atención, tales como parados, empobrecidos y otros privados de derechos y prestaciones sociales. El resultado es que las dificultades obvias de financiación pública de nuestras actividades no han encontrado suficiente respaldo en el apoyo de la sociedad civil, ni en el mundo empresarial ni desde la contribución individual, no obstante los esfuerzos desplegados. A pesar de todo, hemos terminado el ejercicio, en un año complicado por la fusión, con un resultado que podemos financiar sin demasiados problemas. Quiero desde aquí expresar mi agradecimiento al excelente equipo de profesionales que componen hoy ApS por su generosidad y comprensión en medio de estas dificultades.

En este marco, no hemos dejado de pensar en los cambios que se vienen operando en el mundo, en las relaciones derivadas de la globalización económica, pero también de la información y de los comportamientos sociales. Sin duda, todos hemos de adaptar nuestras formas de trabajo a un mundo que no cesa en su transformación. Seguimos por ello con atención la Agenda del post 2015 y nos preparamos mediante la aprobación de un nuevo Plan Estratégico a dar culminación en 2014 al diseño de objetivos y medios que nos ha traído hasta la constitución de Alianza por la Solidaridad. Queremos ser relevantes en el cambio social como un actor español y europeo; hemos renunciado a la simple subsistencia testimonial y luchamos por adquirir los medios humanos y financieros necesarios para ello; y nos hemos empeñado en consolidar las alianzas indispensables para trabajar de la única forma que hoy es posible hacerlo: junto con otros, nuestros socios y compañeros de camino, en un viaje interminable hacia un mundo más igual y más decente.

Para terminar he de manifestar mi profunda consideración hacia varios colectivos de stakeholders. En primer lugar, los financiadores tanto individuales como sociales, privados y públicos que han confiado en nuestra transparencia y a los que queremos hacer honor con una continua rendición de cuentas. Y, cómo no, a quienes con su aliento, consejo, colaboración desinteresada, y cualquier otra forma de apoyo, hacen mejor nuestro trabajo y contribuyen a darle mayor alcance e impacto social. Deseo que todos ellos sepan que 2013 es tan sólo el comienzo de una nueva etapa. Y espero fervientemente poder confirmarles que, no obstante las dificultades, lo mejor está por venir, con la colaboración de todos.

Juan Manuel Eguiagaray Ucelay

*Presidente*

# ¿QUIÉNES SOMOS?

## Declaración de intenciones

Alianza por la Solidaridad nacemos con el objetivo de empoderar a las personas, sus colectivos y comunidades para que tomen las riendas de su futuro y sean capaces de transformar sus sociedades, corrigiendo las desigualdades de raíz y de manera sostenible.

Trabajamos para defender los derechos humanos. Para hacer avanzar a las sociedades. Para reducir las desigualdades. Para hacer del mundo un lugar mejor para nosotros y para las generaciones futuras.

Defendemos un modelo de cooperación que busque soluciones complejas, estructurales y duraderas a problemas y a las desigualdades que provoca el sistema actual, una cooperación que luche por romper actuaciones que generan más pobreza o soluciones temporales. Tenemos un compromiso con la difusión de información veraz, conocimiento y experiencias en torno a las temáticas y causas en las que trabajamos. Tenemos un enfoque de trabajo en red, de construcción de alianzas y participación en espacios europeos.

En Alianza por la Solidaridad estamos convencid@s de que esta forma de gestionar la complejidad del desarrollo es clave para conseguir la transformación social de una forma eficiente y duradera. Para que sea imparabile.



# Nuestras creencias

Creemos en el **poder de las personas** y sus colectivos para cambiar el mundo. Cuando las personas se organizan, ponen en común sus capacidades y orientan sus esfuerzos para transformar sus sociedades, corrigiendo las desigualdades de raíz y de manera sostenible, se vuelven poderosas y producen cambios.

Creemos que todas las personas del Planeta han de ser **ciudadanas y ciudadanos**. Defendemos con ambición que todos los seres humanos tienen igual valor y merecen disfrutar de todos los derechos universales que sobrepasan límites geográficos y que por ello, han de tener poder jurídico y social para exigirlos tanto a los Estados como a la comunidad internacional.

Creemos que es nuestro deber para con las generaciones futuras diseñar un **nuevo modelo de vida** basado en la Justicia y la igualdad y respetuoso con el Planeta y con su diversidad y riqueza natural y cultural.

Creemos que la **Solidaridad** es el principal vínculo moral y político sobre el que es posible crear una sociedad global de ciudadanas y ciudadanos que respete su diversidad en un marco común de Derechos Humanos.

Creemos que el mejor papel que podemos jugar las organizaciones sociales es ser catalizadoras y **mediadoras** de alianzas entre actores que movilicen recursos, conocimiento y capacidades, con el fin de facilitar el empoderamiento de la ciudadanía y sus organizaciones.

Creemos que el **Aprendizaje** y el conocimiento son parte esencial del alma de las organizaciones sociales y que su puesta al servicio del cambio social y el empoderamiento de las personas es una de nuestras principales funciones.

Creemos que la **Transparencia y la rendición de cuentas** deben vertebrar nuestra organización. La transparencia tanto acerca de los recursos y fondos que gestionamos y su utilización. Tener nuestras cuentas claras y que quien así lo desee, en especial las personas y organizaciones que nos apoyan y con las que colaboramos, pueda conocer de dónde llegan y a dónde van todos nuestros recursos, en qué empleamos lo que recibimos y por qué, no es, solamente una obligación legal y moral es, sencillamente, parte de nuestra forma de ser.

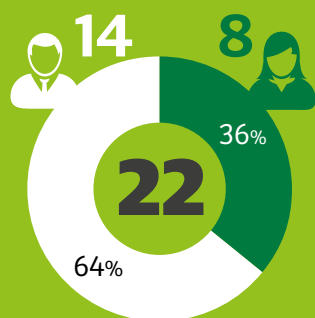

**PATRONATO**

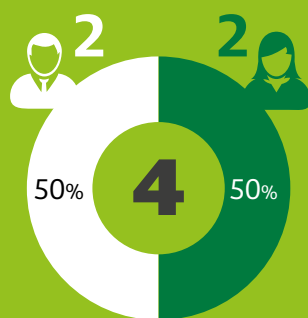

**DIRECCIÓN**

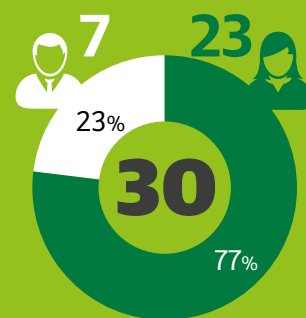

**MANDOS INTERMEDIOS**

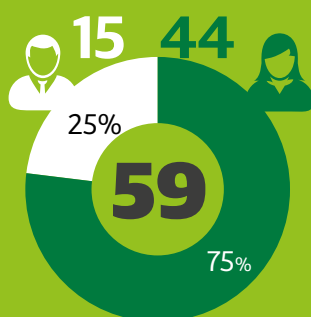

**PLANTILLA**

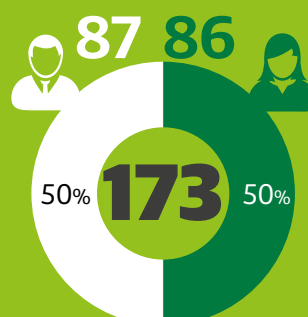

**PERSONAL LOCAL**

## Programas o ejes de actuación

**Derechos de las Mujeres:** creemos que el pleno ejercicio de derechos por parte de las mujeres es una cuestión de democracia y de justicia. También creemos que el desarrollo, tanto de cada persona como de la sociedad en su conjunto, sólo es posible si existe igualdad entre mujeres y hombres. Por esta razón, invertimos todo nuestro conocimiento, experiencia y creatividad en defender y avanzar en los derechos de las mujeres.

**Desarrollo Local Sostenible:** tratamos de reconducir algunas de las pautas insostenibles del actual modelo de producción y consumo en países industrializados que generan graves impactos en las poblaciones más empobrecidas de los países en desarrollo: mejoramos la capacidad de adaptación de estas poblaciones frente al cambio climático tratando de reducir su vulnerabilidad frente sus efectos. También apostamos por una gobernanza compartida de los recursos naturales incidiendo en lo político, reforzando las capacidades de las poblaciones, y apoyando modelos de gestión más igualitarios y participativos.

**Acción Humanitaria:** no sólo reaccionamos ante una crisis con una intervención humanitaria adecuada, sino que trabajamos el antes mediante la prevención y reducción del riesgo y la vulnerabilidad y el durante con una respuesta de emergencia coordinada con los actores locales, y el después, a través de la recuperación temprana, rehabilitación y reconstrucción, que tienen en cuenta y fortalecen el vínculo que entre la acción humanitaria y el desarrollo

**Ciudadanía Global:** reivindicamos que lograr el ejercicio de los derechos humanos para todas las personas del planeta sin discriminación alguna, pasa necesariamente por la construcción de una ciudadanía global. Así entendida, la ciudadanía global es un proceso de transformación activa, tanto individual/personal como colectiva/social, orientada por la cooperación, los derechos humanos, la paz y la dignidad de las personas.

**Educación para el desarrollo y sensibilización:** Entendemos que el trabajo en España en Educación para el Desarrollo y sensibilización son herramientas transformadoras fundamentales para avanzar en un cambio real de estructuras en el actual contexto de relaciones Norte-Sur; contribuyendo así al logro de un mundo más justo, equitativo, solidario y sostenible.



## Países donde se trabaja

Marruecos

Mauritania

Argelia

Túnez

Mali

Cabo Verde

Senegal

Niger

Guinea Bissau

Gambia

Angola

Namibia

Mozambique

Perú

Bolivia

Ecuador

España

Colombia

Haití

Honduras

Gutemala

Nicaragua

El Salvador

Palestina

Líbano

Jordania

# LOGROS DEL AÑO

## Derechos de las Mujeres

### REGIÓN ANDINA (Bolivia, Perú y Ecuador)

Durante 2013 hemos continuado, junto a nuestras socias, con el trabajo en defensa de los derechos de las mujeres en la región Andina centrándolo especialmente en la lucha contra la violencia hacia las mujeres y el reconocimiento del derecho a la salud y los derechos sexuales y reproductivos. Nuestros dos objetivos principales han sido: Promover el empoderamiento y la autonomía de las mujeres para lograr el reconocimiento de sus derechos y reducir las diferencias entre hombres y mujeres y Fortalecer las instituciones públicas para mejorar la atención que reciben las mujeres y conseguir promover leyes que funcionen y que defiendan los derechos de las mujeres.

Durante 2013, gracias a las acciones de formación, sensibilización y movilización social en defensa de los derechos de las mujeres realizadas en los 3 países, en las que hemos invertido 1.340.000 €, hemos conseguido llegar a más de 65.000 personas.

1.200 mujeres lideresas han recibido formación para continuar defendiendo los derechos de las mujeres de manera más efectiva en sus comunidades y ante las instituciones públicas y 324 profesionales de la sanidad, justicia y policía han participado en talleres de formación con el objetivo de mejorar la prestación de servicios a mujeres.

Más de 200 periodistas han participado en las jornadas sobre medios de comunicación, realizadas para generar una opinión pública favorable a los derechos de las mujeres y reducir también el sexismo en los medios de comunicación y la publicidad.

Casi 13.000 adolescentes y jóvenes han participado en diferentes jornadas de sensibilización sobre derechos de las mujeres y la igualdad de género con programas como "Noviazgo sin violencia" o sobre embarazo adolescente.

En los tres países hemos llevado a cabo campañas de movilización social e incidencia:

En **Bolivia** hemos participado y organizado manifestaciones por la despenalización del aborto en los supuestos en que es legal con acciones de movilización como la alfombra roja.

En **Perú** promovimos la Campaña Mujeres en duelo nacional contra el feminicidio para visibilizar la problemática de la violencia contra las mujeres y como afecta a sus derechos.

En **Ecuador** se celebró el IX Salón de la Comunicación donde se realizaron talleres y conferencias para conseguir unos medios de comunicación comprometidos con los derechos de las mujeres y se votaron las publicidades más sexistas para darles un merecido tirón de orejas. El Salón fue visitado por más de 4.000 personas.

.....  
**Socios/as locales:**

**Ecuador:** Centro Ecuatoriano para la Atención de la Mujer – Guayaquil, Fundación Salud Amazónica y Grupo de Apoyo al Movimiento de Mujeres del Azuay (Ecuador);

**Bolivia:** Confederación de Mujeres Campesinas e Indígenas Bartolina Sisa, Articulación de Mujeres por la Equidad y la Igualdad, Asociación Médica Privada Voluntaria Wiñay, Centro de Promoción de la Mujer Gregoria Apaza;

**Perú:** Movimiento Manuela Ramos y Asociación de Comunicadores Sociales Calandria. Además se trabaja en estrecha colaboración con los gobiernos e instituciones locales.  
.....

## ORIENTE MEDIO (Palestina, Líbano y Jordania)

En la región de Oriente Medio hemos seguido implementando nuestro trabajo en defensa de los derechos de las mujeres junto a nuestras socias. Las acciones se han centrado especialmente en el derecho de las mujeres a una vida libre de violencia y el reconocimiento del derecho a la salud y los derechos sexuales y reproductivos, en un contexto complicado donde la mayoría de la población beneficiaria de nuestro trabajo es refugiada o desplazada. Las acciones realizadas durante 2013 se han dirigido a promover el empoderamiento y la autonomía de las mujeres para reducir las desigualdades entre hombres y mujeres y fortalecer las instituciones públicas y organizaciones para poder ofrecer servicios de atención sanitaria, consejo legal y otras acciones dirigidos a mujeres.

Durante 2013 se ha puesto en marcha la aplicación de un protocolo de respuesta para casos de Violencia de Género en las clínicas de las organizaciones socias. Además, 26.591 mujeres han recibido atención sanitaria en salud sexual y reproductiva en estas clínicas, con un alto porcentaje de satisfacción (87%) según las encuestas de seguimiento realizadas. Así mismo, las clínicas están aplicando un protocolo para mejorar la participación de las mujeres en los procesos de toma de decisión de las clínicas a través del establecimiento de buzones de sugerencia, formularios y cuestionarios específicos para ser completados por las mujeres y discutidos los resultados posteriormente en grupos focales entre el personal médico y grupos de mujeres usuarias.

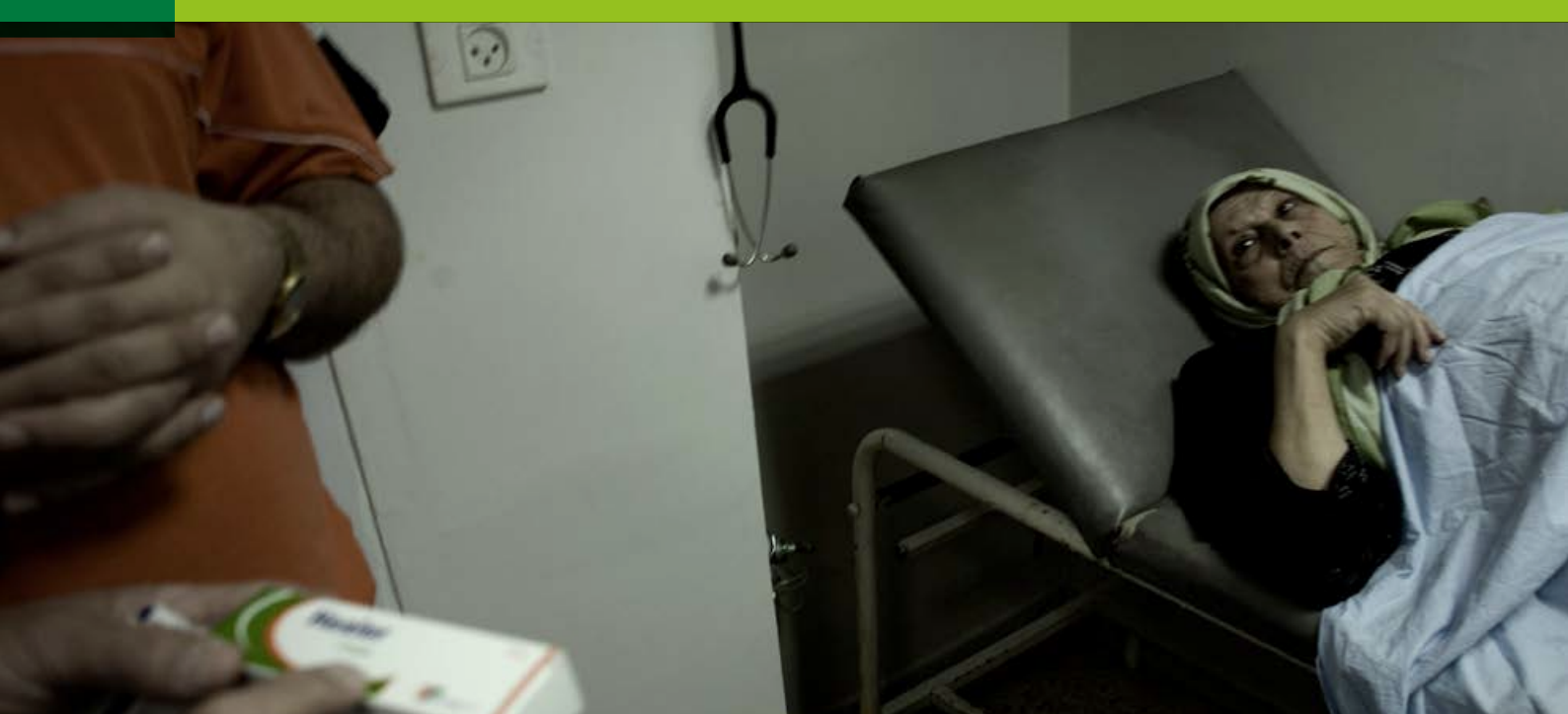

Además los grupos de mujeres que se han ido creando en el marco de este convenio se han consolidado y fortalecido. Durante 2013 estos grupos han diseñado un plan de acción de sensibilización que implementarán en 2014 en sus comunidades.

En **Palestina** 3.341 mujeres y 316 hombres han participado en las más de 800 sesiones y talleres de sensibilización sobre derechos sexuales y reproductivos que se han realizado en Gaza, Cisjordania.

En **Líbano** 3.528 mujeres participaron en las sesiones de información sobre cáncer de pecho y de cérvix y se llevó a cabo una campaña de mamografías y citologías en las que se atendieron a casi 400 mujeres.

En **Jordania** se realizó el estudio "Desafíos y obstáculos: Mujeres rompiendo el ciclo de la violencia en Jordania" que analiza la violencia de género en Jordania y establece retos para conseguir un impacto real en la lucha contra la violencia y la igualdad entre hombres y mujeres. El estudio fue presentado el 25 de noviembre coincidiendo con el Día internacional contra la Violencia hacia las Mujeres en una conferencia a la que asistieron 125 personas, incluyendo personalidades de la política jordana y embajadores.

.....  
**Socios/as locales:**

**Cisjordania y Gaza:** Health Work Committees y Palestinian Medical Relief Society y Union of Health Work Committees;

**Líbano:** Popular Aid for Relief and Development

**Jordania:** Jordanian Women´s Union, Red de Mujeres Árabes (Arab Women´s Network).

Además durante 2013 se ha hecho seguimiento del proceso **Cairo + 20** sobre población y desarrollo que se revisará en 2014 en Naciones Unidas, con el objetivo de que los gobiernos que ya firmaron en 1994 mantengan sus compromisos con la salud y los derechos sexuales y reproductivos e incluso avancen un poco más.  
.....

# Desarrollo Local Sostenible

## ANGOLA

Durante el 2013 se ha continuado trabajando para la mejora de las condiciones de habitabilidad del barrio informal de Damba María (25.000 habitantes) en la ciudad de Benguela, dando a conocer a sus habitantes su derecho a permanecer en su barrio disminuyendo su vulnerabilidad ante los desalojos. Para ello, hemos trabajado en un catastro "extraoficial" con el que ahora pueden solicitar los títulos de propiedad de sus parcelas y elaborado un plan de ordenación territorial que ha servido además para concienciar a la población sobre la importancia de vivir en un barrio bien urbanizado y ordenado, en el que se respeten y potencien los viales de acceso y los espacios públicos.

También se ha establecido un programa de microcréditos, aún en funcionamiento, con un 100% de tasa de reembolso para el apoyo y puesta en marcha de actividades productivas y económicas en el barrio. Se puso en marcha un centro comunitario, impulsor de muchas actividades en el barrio y centro de formación para posibles actividades que permitan a la población aumentar sus ingresos. A finales de 2013, una vez finalizados los proyectos en marcha cerramos nuestra oficina en Angola.

.....  
**Socios/as locales:** Development Workshop (DW), Associação de Técnicos Médicos de Saúde (ATMS), Cooperativa de Pesca de Damba Maria Sakuluká, , Organização Comunitária de Base Tulikoleli, Paróquia de Damba Maria, Escuela Comandante Kassanje, Escuela I Nivel de Damba María, Administración Municipal de Benguela  
.....

## ARGELIA

Gracias a la rehabilitación de 6 perímetros de regadío, 100 familias han doblado su potencial de producción con un claro aumento de la productividad de sus tierras. Además 200 mujeres tienen acceso a ingresos económicos propios (producción de conejos) y 200 agricultores han adoptado prácticas agro-ecológicas. Además, en la Comuna de Terny, 4.000 personas tienen ya acceso a un servicio de recogida de basuras de calidad y participan en su implementación.

.....  
**Socios locales:** Ligue des Activités Scientifiques et Techniques des Jeunes de la Wilaya de Tlemcen (LASTJ)  
.....



## CABO VERDE

Hemos contribuido a la mejora las condiciones de habitabilidad básica de la población mediante la reforma de los espacios públicos (pavimentación de calles, construcción de muros de corrección torrencial para evitar inundaciones y desprendimientos de tierra en la época de lluvias...) y las viviendas (rehabilitación de techos y fachadas, sensibilización sobre conservación del patrimonio).

También se han ampliado las infraestructuras de saneamiento: ampliación de la red de saneamiento y construcción de la red de saneamiento de Calheta, que se completará en 2014 con la Estación de Tratamiento de Aguas Residuales y las conexiones de los domicilios. En los tres municipios se ha iniciado además un programa de microcrédito para fomentar la creación de actividades que generen ingresos para la población.

.....  
**Socias locales:** Cámaras Municipales (Ayuntamientos) de Praia, Maio y Santa Cruz, CITI Hábitat (Centro de Inovação e Tecnologias de Intervenção Social para o Habitat).  
.....

## GAMBIA

La acción más destacada ha sido la construcción de un dique anti-sal de 2.700 metros, iniciado en 2012, en las aldeas de Salikene y Mandory, lo que ha permitido recuperar 215 hectáreas de tierra cultivable para el arroz (150 ha en Salikene y 65 ha en Mandory) del que se benefician un total de 1.775 personas.

Además, hemos realizado un estudio para conocer los niveles de salinidad en el valle de Sofaniama, Diahaly-Senegal y Pakaliba-Gambia, cuyos resultados permitirán avanzar en la recuperación de tierras para la producción agrícola. También, se han comenzado a habilitar 6 perímetros hortícolas que permitirán el acceso a una producción diversificada a un gran número de familias en Gambia.

.....  
**Socia local:** ADWAC  
.....



## GUINEA-BISSAU

Por primera vez en la historia de este país, uno de los más pobres del planeta, 320 mujeres de las aldeas de Sissacunda, Helacunda, Cupuda, y Colondito han conseguido gracias al trabajo realizado (sensibilización con los hombres que tradicionalmente son los dueños de los terrenos, formaciones, asesoría legal y técnica, pago de los títulos de propiedad...) convertirse en propietarias de sus tierras. Ahora cultivan para consumo propio zanahorias, cebollas, berenjenas, pimientos, lechugas, tomates... y los venden también en el mercado. Estos huertos suponen una alternativa a la época seca y una manera de diversificar la alimentación, ya que antes el trabajo se concentraba únicamente en la época húmeda con el cultivo del arroz.

Aumentar la disponibilidad de alimentos, la producción para la venta y luchar contra los acaparamientos de tierras que suponen un grave riesgo para el derecho a la alimentación de las poblaciones siguen siendo nuestras prioridades. En base a la investigación realizada en Guinea-Bissau sobre acaparamiento de tierras, se ha iniciado una estrategia de incidencia y comunicación en España: #Stopacaparamiento: por unas inversiones responsables que no generen hambre y pobreza”

.....

**Socia local:** APRODEL

.....

## MARRUECOS

Gracias al trabajo con las 15 cooperativas apícolas que forman parte de la Unión de cooperativas apícolas Rif Chaouen se ha conseguido aumentar un 91% la producción de miel y su calidad, mejorar la comercialización y reforzar el diálogo entre la administración y los apicultores. También se han puesto en marcha diversas experiencias de agroecología (abono compuesto, rotación de cultivos...), implantado técnicas de pesca sostenible en 22 cooperativas y asociaciones (400 pescadores) de pesca artesanal y abastecido de agua potable a 1.500 habitantes de diversos duares (pueblos) y 1.000 alumnos de 8 escuelas.

La educación ambiental también ha sido uno de nuestras apuestas en los últimos 5 años con la dinamización de más de 400 alumnos de clubes ambientales que gestionan su entorno de manera más sostenible. En la consolidación de los derechos económicos de las mujeres, se han formado a una cooperativa agrícola de Chmaala en técnicas de secado, agroecología y gestión. Seguimos además promoviendo la participación de las poblaciones locales en la gobernanza de sus recursos naturales.

.....

**Socias locales:** Asociación Ben Karrich para el Desarrollo (ABED), Asociación de Desarrollo Local de Chefchaouen (ADL- Chefchaouen), Asociación Talassemtane para el Medioambiente y el Desarrollo (ATED) y Asociación de Desarrollo Local Mediterráneo (ADELMA)

.....



## MAURITANIA

900 familias han mejorado sus prácticas y actividades agropecuarias (formaciones, asesoría y equipamiento de 15 perímetros de riego en sistemas que consumen poco agua): 109 agricultores para la agro-ecología, 181 ganaderos, 20 avicultoras, 15 auxilios veterinarios, y 475 familias con tierra de riego. Además, hemos implantado técnicas de pesca sostenible con muy buena acogida entre 120 pescadores. Junto al asesoramiento técnico a estas personas, se han fortalecido sus organizaciones de base para que puedan participar en la gestión sostenible de los recursos y en la gobernanza del Parque.



.....  
**Socia local :** Association pour la Sauvegarde Sociale et la Promotion de la Culture *Imraguen (ASSPCI)*  
.....



## MOZAMBIQUE

### Provincia de Cabo Delgado (Mueda)

Garantizar el derecho a la alimentación de las poblaciones sigue siendo una de nuestras apuestas, algo que pasa por obtener la titularidad de la tierra. La tierra se ha convertido en fuente de negocio y especulación por parte de empresas madereras y la potente industria extractiva de gas y petróleo, por lo que proteger a las poblaciones para que puedan seguir cultivando es esencial. 15 asociaciones de agricultores (108 campesinas y 45 campesinos) tienen ya sus tierras aseguradas con títulos de propiedad sobre sus campos de mandioca, arroz, mijo y frijol. También les apoyamos en la elaboración de planes de negocio para que puedan optimizar su producción.

Asimismo, seguimos apoyando el fortalecimiento de las instituciones públicas (dotación de equipos, infraestructuras, herramientas informáticas, acceso a internet y formaciones a técnicos sobre planes estratégicos) y trabajamos con el municipio en la redacción del Plan de Estructura Urbana para conseguir ciudades ordenadas con una buena definición sobre el uso del suelo y sus derechos asociados que evite futuros problemas (inundaciones, conflictos sobre la tierra, desalojos...).

.....  
**Socia local:** Associação Rural de Ajuda Mutua (ORAM)  
.....

### Provincia de Maputo (Matutuine)

Trabajamos con las asociaciones campesinas para que puedan hacer efectivo su derecho a la alimentación: apoyo a grandes extensiones de cultivo para producir excedentes que se comercialicen, formación en temas de comercialización y espíritu empresarial. En el barrio de Chamanculo, apoyamos una planificación urbana participativa que mejore los espacios y equipamientos urbanos, la seguridad, y la salubridad, mediante la construcción de letrinas y campañas de limpieza.

.....  
**Socias locales:** Fundação para Desenvolvimento (FDC), Associação Moçambicana para o Desenvolvimento Concertado (AMDEC)  
.....



## NAMIBIA

Durante el 2013 hemos seguido proponiendo y apoyando las mejoras en la producción agraria (creación de sistemas de producción individuales, mejor cooperación con los proveedores de servicios...) y la diversificación de oportunidades de generación de ingresos en la región (artesanía, ventas de plantas medicinales, soldadores...)

También se han realizado planes de mejora participativos de los reasentamientos rurales garantizando el acceso a la tierra a un precio asequible y la instalación de infraestructuras de agua y saneamiento. Gracias a este trabajo, el Ministerio de Tierras namibio dispondrá de un modelo estratégico de desarrollo sostenible de los proyectos de reasentamiento.

.....

**Socias locales:** Desert Research Foundation of Namibia (DRFN), Sack Dwellers Federation of Namibia (SFDN), Namibia Housing Action Group (NHAG), Ministerio de Tierras y Reasentamientos, Ministerio de Gobierno Regional, Local, Vivienda y Desarrollo Rural, Autoridades Locales de Omaheke, Otjozondupa y Hardap, Consejo Regional de Omaheke, Ministerio de Agricultura, Agua y Bosques y Omba Arts Trust.

.....

## SENEGAL

### **Región de Saint Louis**

Los 8 grupos de productores y productoras (700 personas) agrícolas con los que trabajamos disponen ya de mejores infraestructuras y equipamientos lo que les permite incrementar su producción de arroz, frutas y hortalizas, ahora de mejor calidad. Para mejorar la comercialización se ha trabajado en evitar intermediarios y facilitar su participación en ferias agrícolas en Dakar y Saint Louis donde vender sus productos y disminuir costes.

Además, gracias al apoyo técnico de la empresa familiar senegalesa Brades, se ha puesto en marcha una iniciativa innovadora que les permite impulsar una nueva actividad económica: la producción de biocarbón utilizando la cáscara de arroz y otros residuos agrícolas. Ofrecemos de esta manera una alternativa al uso de carbón de leña que provoca graves problemas de deforestación en la zona y es altamente contaminante.

.....  
**Socias locales:** Amicale Socio Economique Sportive et Culturelles des Agriculteurs du WAALO (ASESCAW), Fédération des groupements et associations de femmes productrices de la région de St-Louis (FEPRODES) y Réseau Africain pour le Développement Intégré (RADI)  
.....

### **Reserva de la Biosfera Transfronteriza del delta del Río Senegal (Región de Saint Louis)**

Gracias la puesta en marcha de prácticas agro-ecológicas (utilización de compost, fertilizantes orgánicos, uso racional del agua de riego...), de pesca sostenible, de ecoturismo y de nuevas actividades económicas adaptadas al entorno (engorde bovino, fábrica de pienso, acuicultura...), casi 200 familias del Parque Nacional de Djoudj han podido incrementar y diversificar su producción y sus ingresos.

Además, se ha trabajado en el refuerzo de sus organizaciones de base para que puedan representar los intereses y derechos de sus miembros en los órganos de gobernanza del Parque y de la Reserva. También se ha alfabetizado a 130 mujeres para que puedan desarrollar actividades propias y tener representación en las instancias locales de toma de decisión.

.....  
**Socias locales:** Amicale Socio Economique Sportive et Culturelles des Agriculteurs du WAALO (ASESCAW), Fédération des groupements et associations de femmes productrices de la région de St-Louis (FEPRODES) y Réseau Africain pour le Développement Intégré (RADI)  
.....



## Dakar

Se ha continuado apoyando a grupos de mujeres y jóvenes de la periferia de Dakar con la puesta en marcha de actividades productivas que les permitan incrementar sus ingresos: transformación de cereales, producción de jabones, talleres de costura... Se ha puesto en contacto a estos grupos de mujeres con las mujeres productoras de arroz de Saint Louis habilitando tres puntos de venta en la periferia de Dakar que facilitan la venta de productos locales. Además, las mujeres cuentan ahora con una camioneta que les permite comprar y acceder a la materia prima sin intermediarios. También hemos rehabilitado un centro comunitario en el que se realizan formaciones y asistencia social.

Buscamos también soluciones a los graves problemas de recogida de basura que afectan a la salud de las poblaciones formando y equipando tres unidades de recogida de basura en zonas que no disponen de ningún tipo de recogida.

.....  
**Socias locales:** Unión de grupos Partenaires de la ciudad de Pikine  
UGPRD y el Centro de Promoción de la Reinserción Social de Pikine  
.....

## Región de Kolda

Uno de los mayores logros ha sido la obtención de títulos de propiedad de la tierra para 2 grupos formados por 75 mujeres (otros 4 grupos de mujeres también conseguirán en breve ser propietarias de tierras de calidad). Además, se han facilitado semillas y abonos orgánicos a 2.156 personas (1.688 mujeres y 468 hombres), lo que les permite disponer de más alimentos durante al menos 8 semanas más.

Para paliar los graves problemas de deforestación de la zona, se han reforestado 11 hectáreas y construido 2.058 cocinas mejoradas (fabricación local) que reducen hasta 3 veces el consumo de combustible y contaminan menos. Por último, 65 comunidades cuentan con planes de gestión del territorio que les permiten conocer y gestionar mejor sus recursos naturales y productivos.

.....  
**Socias locales:** FODDE y la Agencia Regional de Desarrollo  
.....



## MALI

Este año, se ha continuado trabajando en la mejora de las condiciones de saneamiento e higiene en el barrio de Sikoro en Bamako, a través de la mejora del saneamiento tanto público como privado. 32 familias se han beneficiado de la construcción de letrinas en sus viviendas, y otras 10 familias han sido conectadas al sistema de evacuación de aguas usadas, mejorando la salud de las familias y sus condiciones de vida. Se han construido canalizaciones y pavimentado calles para evitar las inundaciones en el barrio durante la época de lluvias. Además se continúa apoyando a la población en la creación de un sistema de recogida de basuras y residuos que se acumulaban por las calles del barrio y generaban gran cantidad de problemas. Se ha apoyado a 6 grupos de jóvenes para reforzar su trabajo de recogida de desechos sólidos.

La población del barrio en general, unas 3.500 personas, se ha beneficiado de las acciones de sensibilización sobre cuestiones relacionadas los buenos hábitos higiénico-sanitarios, impactos en la salud, cuestiones de género y la importancia participación de las mujeres en los espacios de toma de decisión en el barrio.

.....  
**Socias locales:** ENDA, ADQ-CAMS, Ayuntamiento de Sikoro  
.....

## TÚNEZ

En un país donde la población rural representa más de un 35%, se ha formado a varios Grupos de Desarrollo Agrícola (GDA), encargados de proteger los recursos naturales y mejorar las técnicas de productividad agrícola, sobre su nuevo papel después de la Revolución tunecina y sobre la importancia de incorporar a mujeres en sus órganos de poder.

En el marco de estos grupos, se ha conseguido incrementar un 20% su productividad a través de la puesta en marcha de formaciones (envasado, almacenamiento y conservación, marketing y comercialización...). Asimismo, hemos entregado semillas y plantones a unas 250 familias y hasta 300 mujeres han conseguido aumentar sus ingresos una media de 5 euros semanales.

.....  
**Socias locales:** Asociación de Promoción del Empleo y Alojamiento (APEL)  
.....



## ECUADOR

Desde 2004 apoyamos la puesta en marcha de soluciones a los graves problemas de recogida de residuos sólidos urbanos y hospitalarios que generan enfermedades gastrointestinales y respiratorias, contaminan el suelo, el agua y el medio ambiente en general. Esta experiencia se traduce en la puesta en marcha de diversas Empresas Municipales Mancomunadas de Aseo Integral (EMMAI), mediante asocio entre municipios, que ya son un referente en Ecuador.

En 2013 se han clausurado 6 vertederos incontrolados, puesto en marcha dos nuevas plantas de tratamientos de residuos (planta de compostaje, planta de reciclaje, relleno sanitario, centro de interpretación) y mejorado el servicio de aseo, recogida y gestión en zonas rurales y urbanas (separación de basuras, mayor frecuencia de recogida, rutas más eficientes...).

.....  
**Socias locales:** EMMAI de la Cuenca del Paute, EMMAI de Patate y Pelileo, EMMAI de Bucay, Cumandá y Pallatanga, EMMAI del Pueblo Cañari, EMMAI de la Cuenca del Jubones y la Coordinadora Nacional de EMMAIs (CONEMMAI).  
.....

## EL SALVADOR

44 comunidades (1.117 mujeres y 1.127 hombres) tienen ya acceso a agua de calidad gracias a la mejora de sus infraestructuras y de los organismos comunitarios que se encargan de gestionar sus sistemas de agua y saneamiento. A través del Foro del Agua, plataforma en la que participan activamente nuestras socias locales, hemos incorporado las demandas de las poblaciones en el anteproyecto de la Ley General del Agua, pendiente de aprobación por parte de la Asamblea Legislativa salvadoreña.

Apoyamos a cuatro municipios de Chalatenango que cuentan ahora con políticas públicas municipales con enfoque de género que suponen: un mejor ambiente laboral para las mujeres que trabajan en estos espacios, la creación de unidades de género que canalizan las demandas de las organizaciones de mujeres y la participación en la elaboración de Presupuestos municipales con enfoque de Género con una partida especial destinada a cumplir con las demandas de las mujeres. Esta experiencia se ampliará a otros 15 municipios de la zona con más de 5.000 mujeres implicadas en el reconocimiento de sus derechos.

.....  
**Socias locales:** Asociación Movimiento de Mujeres Mélida Anaya Montes (Las Mélicas) y Asociación Salvadoreña de Ayuda Humanitaria PRO-VIDA.  
.....



## GUATEMALA

Continuamos trabajando para hacer efectivo el derecho humano al agua en los municipios de San Lucas Tolimán, San Andrés Semetabaj y San José Chacayá donde 2.228 personas (1137 hombres y 1091 mujeres) disponen ya de agua segura y 35 comunidades gestionan mejor sus sistemas de agua (reglamentos internos de funcionamiento, pago de tasas por los servicios, capacidad de la comunidad para reparar los sistemas). Este año además se ha promocionado la utilización de energía solar para el bombeo de agua a las zonas más aisladas de las comunidades.

También se ha impulsado la incorporación del enfoque de género en la gestión municipal, haciendo llegar hasta las Oficinas Municipales de la Mujer las demandas de las mujeres de 39 comunidades con el compromiso político de que se incorporarán en los próximos planes y presupuestos municipales.

.....  
**Socias locales:** Asociación Nuevos Horizontes (ANH), Asociación Colectivo Poder y Desarrollo Local (CPDL) y Municipalidad de San Lucas Tolimán  
.....

## NICARAGUA

Seguimos garantizando el cumplimiento del derecho humano al agua y saneamiento de poblaciones en situación de pobreza gracias a la construcción de 1.036 letrinas para más de 6.220 personas en 21 comunidades de 6 municipios del occidente del país. Para disminuir la incidencia de enfermedades relacionadas con la contaminación del agua, hemos formado a 133 promotoras/es comunitarios en higiene y saneamiento, que a su vez han trasladado su conocimiento a 1.040 familias y a 2.482 alumnos (1.220 niños y 1.262 niñas) de 24 centros escolares con el objetivo de cambiar hábitos de comportamiento.



Hemos apoyado la creación de la Red de Mujeres y la Red de jóvenes de Chinandega Norte, que trasladan anualmente sus demandas a los gobiernos municipales en el marco de las consultas ciudadanas. También hemos destinado 95.000 dólares a microcréditos con los que 205 de personas (121 mujeres y 84 hombres) han podido iniciar distintos negocios relacionados con actividades agropecuarias (establecimiento de cultivos, granjas avícolas, compra y venta de ganado y cerdos, acopio de granos) y de comercialización.

.....  
**Socias locales:** Asociación Mouimiento de Mujeres de Chinandega (MMCH), Asociación para el Desarrollo Eco-Sostenible (ADEES) y Asociación de Municipios de Chinandega Norte (AMUNORCHI)  
.....

# Acción Humanitaria

## COLOMBIA

En Colombia llevamos de 20 años trabajando de forma continua en zonas donde la crisis es permanente atendiendo a personas desplazadas por el conflicto. Durante 2013 hemos continuado nuestro trabajo en las regiones de Buenaventura, Cauca y Nariño y en la frontera con Ecuador.

En 2013, 267 personas han participado en la construcción y puesta en marcha de los Planes de prevención y contingencia en las diferentes comunidades. Y se ha creado una red de 141 instituciones que trabajan coordinadamente para atender a la población de estas comunidades habiendo firmado hasta ahora 10 convenios para complementar las actividades de nuestro trabajo.

Se han realizado talleres de formación en diferentes áreas (derechos humanos, higiene, derechos de la infancia, mecanismos para garantizar el acceso de la población a sus derechos) en los que han participado más de 2.000 personas incluyendo población afectada, mujeres líderes, niñas y niños y funcionariado público.

Durante el año se han construido 306 casas para familias desplazadas por el conflicto que tuvieron que abandonar sus hogares; y más de 1000 personas tenían asegurado el acceso a los 15 litros por persona y día que establecen los estándares humanitarios, gracias a los 370 sistemas de agua y los 440 sistemas de saneamiento instalados. También se construyeron 22 infraestructuras comunitarias, incluyendo 10 aulas y comedores escolares y 8 puentes peatonales.

Para asegurar el acceso de la población a un mínimo de ingresos con los que mantener a las familias se han puesto en marcha más de 250 proyectos productivos en diferentes sectores (pesca, agricultura, ganadería, comercio...)

.....  
**Socias locales:** En Colombia Alianza por la Solidaridad ejecuta las acciones directamente coordinando y colaborando con gobiernos nacionales y municipales, ONG, y organismos internacionales  
.....

## HAITI

En Haití se ha continuado con el trabajo de gestión y conservación de los recursos naturales para evitar la erosión y mayores consecuencias en caso de desastres naturales. También nos hemos centrado en el apoyo a actividades productivas que permitan el acceso a los alimentos de una parte de la población y en el apoyo a organizaciones de productores y de sociedad civil.

En 2013 se han reforestado 10 hectáreas gracias a la plantación de 6.500 árboles autóctonos y frutales. Además 1.500 familias han recibido semillas (hortalizas y tubérculos) para plantar y poder comercializar el excedente.



Se han realizado cursos de formación de diferentes materias (gestión y conservación de recursos naturales, conocimientos agrícolas, veterinarios y de pesca, etc.) que posteriormente se han replicado en organizaciones, colegios, instituciones, etc, llegando a más de 3.400 personas.

A lo largo del año se han creado 2 cooperativas de crédito para mujeres en condiciones vulnerables y en riesgo de exclusión, que pronto empezarán a conceder los primeros créditos.

Además se ha trabajado en el refuerzo de los 6 comités de protección civil y también a varias organizaciones de la sociedad civil.

.....  
**Socias locales:** CROSE, ATEPASE, autoridades locales (Comunas), y Direcciones departamentales ministeriales.  
.....

## FILIPINAS

En Filipinas gracias al apoyo económico de las aportaciones voluntarias de donantes recaudamos 14.000 euros que fueron enviados a Filipinas y destinados a la compra de filtros de agua potable para más de 300 familias (1.500 personas aproximadamente) afectadas por el paso del tifón Hayan en el municipio de Giporlos en Samar Oriental. Esta intervención fue posible gracias a la coordinación con la organización filipina PRRM y la italiana GVC. Los filtros permitirán producir entre 4 y 5 litros de agua potable por hora y no necesita electricidad ni hervir el agua

# Ciudadanía Global

## MAURITANIA

En 2013 siguió avanzando el programa de educación y refuerzo de la sociedad civil iniciado en 2010. Con las obras realizadas en 2013, ya son 36 las salas de clase construidas o rehabilitadas en ocho escuelas de Nouakchott, Nouadhibou y Kaedi. Además, en todas ellas se están instalando letrinas y puntos de agua para mejorar las condiciones higiénicas, y dotando de luz eléctrica a las que carecían de ella. La mejora de las infraestructuras educativas está reduciendo el ratio de alumnos y alumnas por clase y mejorando la calidad de la escolarización beneficiando a 2.400 niños y niñas.

A esto contribuye también las formaciones que se están impartiendo a los cuadros educativos, y las nuevas actividades extraescolares educativas y pedagógicas puestas en marcha. Nuestro trabajo pretende alcanzar un modelo de escuela inclusiva, en la que todos los actores sociales se implican y se comprometen con la educación. Para ello implicamos en la red educativa a las Asociaciones de Padres y Madres, las asociaciones y cooperativas femeninas de los barrios. Este año se han realizado 10 actividades en 8 escuelas, con la implicación de la sociedad civil y la comunidad educativa.

En 2013 comenzó también un proyecto liderado por la Misión Católica de Nouadhibou, único actor activo que trabajan con y para el colectivo migrante en la región. El proyecto está mejorando las capacidades del equipo de la Misión para ofrecer una mejor atención a las personas migrantes.

También incluye formaciones en derechos de las personas migrantes en Mauritania, en alfabetización, idiomas e informática, y formación profesional. Todas las actividades incluyen a personas migrantes y mauritanas para mejorar la integración. Tras las formaciones se pretende que puedan poner en marcha pequeños emprendimientos económicos con los que mejorar su calidad de vida, para lo cual también se lleva a cabo la dotación de microcréditos.

.....  
**Socios locales:** Misión Católica de Nouadhibou, Dirección de Proyectos Educación Formación-DPEF, Direcciones Regionales de Educación, Ministerio de Asuntos Sociales, infancia y Mujer MASEF, Federación de las Asociaciones de Padres y Madres-FENAPE, Asociaciones de Padres y Madres- APE, Unión de cooperativas femeninas-UCOFEM, Alcaldías de Nouadhibou, Nouakchott y Kaedi.  
.....

## ARGELIA

Durante 2013, hemos continuado apoyando al **movimiento asociativo argelino** a través de la publicación de un manual para montar y gestionar una asociación en Argelia.

También mejoramos la capacidad de movilización de tres asociaciones, mediante un programa de acompañamiento, elaboración de herramientas de seguimiento y formación de los equipos. Damos formación a 30 asociaciones y colectivos sociales, en género, gestión de proyectos, incidencia, animación de redes y capitalizaciones y apoyamos la formación de redes y encuentros interasociativos y el intercambio de experiencias entre ONG españolas y argelinas.

Hemos abierto junto a las organizaciones socias un proceso de financiación de seis microproyectos: de formación e integración de jóvenes invidentes, de protección del entorno, de lucha contra la violencia de género, etc... en Argel, Orán, Tiaret, Tizi-Ouzou y El Oued.

En 2013 arrancó también un trabajo de promoción y divulgación de los derechos humanos de las mujeres, incluyendo las mujeres con discapacidad y las mujeres migrantes, fortaleciendo el papel de las asociaciones argelinas para su defensa.

Así, más de 100 personas han participado en Argel y Tizi-Uzu en los cursos sobre técnicas e instrumentos jurídicos internacionales de defensa de Derechos, y en los incipientes espacios de diálogo sobre políticas entre las asociaciones y los representantes institucionales para defensa de estos derechos.

También se han puesto en marcha jornadas públicas de información y una caravana itinerante de sensibilización pública sobre los derechos de las mujeres.

.....  
Socias en Argelia: AFEPEC- Association féministe pour l'épanouissement de la personne et l'exercice de la citoyenneté; FAPH- Fédération Algérienne des personnes handicapées; AMUSNAW; Djzirouna; AAPF- Association Algérienne pour la planification familiale; Médicos del Mundo, CIDDEF-Centre d'Information et de Documentacion sur les droits de L'Enfants et de la Femme.  
.....

## MARRUECOS

En 2013 hemos continuado trabajando de forma activa con las instituciones públicas para crear una política pública de protección de la infancia vulnerable o en riesgo de exclusión social (con acciones destinadas a más de 3.000 niños y niñas). Durante todo el año hemos colaborado con el Ministerio de Educación Nacional para que desde las escuelas se puedan detectar las situaciones de vulnerabilidad y se pueda intervenir. Ligado a esto, apoyamos proyectos asociativos que actúen en situaciones concretas de vulnerabilidad de infancia.



Así, en **Agadir** se ha creado un modelo de detección de situaciones de riesgo en 15 escuelas públicas, involucrando en la protección de la infancia a profesorado, asociaciones de padres y madres y a los propios alumnos y alumnas. La mediación familiar se ha intensificado gracias al trabajo de las asistentes sociales y de los educadores de calle de la asociación ANIR. También se ha abierto un Centro de estancia temporal para situaciones de emergencia que acoge a más de treinta niños y niñas de 5 a 18 años.

En **Salé** se ha organizado una red de entidades públicas y asociativas para la protección de la infancia. En **Oujda**, además, sus miembros han recibido formación y contenidos técnicos: talleres, guías de intervención, procedimientos claros de registro de menores, y sensibilización a direcciones y profesorado de escuelas sobre cómo responder ante situaciones de vulnerabilidad de la infancia. En esta línea, en **Béni Mellal** se han activado células de detección en treinta centros escolares, y en **Tánger** y **Tetuán** también se han creado proyectos de mediación y reinserción socio educativa a partir de la detección de situaciones de riesgo en los centros escolares.

.....  
Socias en Marruecos: Asociación ATIL; Asociación UNFM (Union Nationale des femmes au Maroc sección Beni Makada); Asociación AMANE; Asociación Ain Ghazel; Asociación INSAT; Asociación INTILAKA; Fundación du SUD y Asociación ANIR.  
.....

## BaseSocial y EpD

Durante el año 2013 se conformó el área de *Base social, participación y redes* en la que se incluía el trabajo que se venía desarrollando en el marco de Educación para el desarrollo y movilización social. El área ha trabajado para reforzar la capacidad de transformación de la ciudadanía española desde el fortalecimiento de sus capacidad democrática y de propuesta, así como incidiendo especialmente en la importancia de conectar luchas por los derechos desde el ámbito local al global desde la alianza con redes, movimientos sociales e iniciativas desde la sociedad civil.

### **Contribuir a que la Universidad y el conocimiento estén al servicio de la transformación social.**

APS considera fundamental el trabajo con la comunidad universitaria a nivel de inclusión de contenidos, investigación y movilización social trabajando en numerosas universidades (Universidad Politécnica de Madrid, Castilla la Mancha, Complutense, Murcia, ETEA, Castellón, Valencia, UNED, Segovia, Sevilla o Granada). Se han generado herramientas que permitan concienciar sobre temáticas como el feminismo o el medio ambiente, mostrando además la producción de pensamiento desde países del Sur y sus aportes en las luchas locales y globales; en éste línea se encuentra la publicación "*Medio ambiente y desarrollo. Miradas Feministas desde ambos hemisferios*", "*Repensando África. Perspectivas desde un enfoque multidisciplinar*". Enlazando investigación y movilización destacamos el estudio realizado por la Asociación Trabajadores/as Sociales Sin Fronteras de la Universidad de Granada "*La participación socio política en la Universidad*", que permite impulsar la reflexión sobre la universidad como motor de cambio. Para promover la reflexión se ha continuado la colaboración con una red de profesorado de múltiples universidades cuya labor es clave para impulsar la incorporación de contenidos en los diferentes curriculums y oferta formativa, así como el desarrollo de jornada y espacios de debate (Taller "Climatosfera" en Madrid, Foros Ecofeminista en Barcelona y Madrid, "Jornadas de desarrollo sostenible y migraciones ambientales").

### **Apoyar que mujeres y hombres migrantes alcen su voz para mostrar sus propuestas y reivindicar sus derechos.**

Continuando el trabajo de fortalecimiento de 7 colectivos migrantes, las acciones de 2013 se han centrado en ofrecer herramientas que permitan reforzar su capacidad para comunicar y exponer sus ideas en el ámbito local, nacional e internacional así como el refuerzo de sus asociaciones a través de los proyectos *Les ODM pour les ODM* (proyecto sobre los *Objetivos del Milenio* desarrollado en red con

organizaciones de Francia e Italia) del que se han beneficiado 486 personas, el proyecto *SECOCAN*. "Tejiendo redes Canarias - Senegal" (Canarias) del que se han beneficiado 105 personas, *Voces entre dos orillas. Voces de mujeres africanas* (Extremadura, Navarra y Valencia) y el proyecto *Andalucía se llena de África*. Estas iniciativas han implicado a más de 300 africanas y africanos (representantes a su



vez de federaciones y asociaciones numerosas) que han protagonizado acciones donde han participado más de 1.400 personas en todo el Estado, en las que han estado implicados grupos de voluntariado una vez más.



Destacamos la canalización de que supuso el desarrollo del *autoridades locales, colectivos la agenda de desarrollo más* más de 60 personas y que

(Coordinadora de Asociaciones Senegalesas de Cataluña), que permitió llevar las conclusiones a espacios internacionales como el Diálogo de Alto Nivel sobre Migración Internacional y Desarrollo de debate sobre la agenda que sustituya a los Objetivos del Milenio;

la voz de personas migrantes *"Foro Migrante. Diálogo entre migrantes y sociedad civil sobre allá de 2015"* al que asistieron fue impulsado junto a la CASAC

A su vez, durante el 2013 trabajamos en el refuerzo de la *autoorganización* migrante con las jornadas de trabajo con la CASAC (Coordinadora de Asociaciones de Senegaleses del Archipiélago Canario,) para la elaboración de su plan estratégico como refuerzo de la red o la formación desarrollada en Granada , Huelva y Sevilla donde 75 africanas y africanos participaron de una formación en Derechos, Convivencia, Comunicación, Asociacionismo o Incidencia y el apoyo a su papel como generadores de procesos de *desarrollo en origen* a través de los cuatro proyectos productivos impulsados por personas de origen senegalés que viven en Canarias.

Finalmente destacamos la fuerza de las acciones impulsadas por mujeres africanas que llevaron su visión sobre las migraciones, la educación, la economía o la organización social, cuestionando la visión tradicional sobre la mujer africana para abrirnos a descubrir la riqueza de sus experiencias y pensamientos de la mano de mujeres luchadoras y todas aquellas que a título individual o como parte de las diferentes asociaciones protagonizaron charlas, debates y talleres.



### **Unir nuestras voces. Reforzamos nuestras alianzas para luchar por los derechos "Glocales"**

Nos encontramos en un momento de dinamismos social de gran riqueza, que está provocando el refuerzo y emergencia de nuevas formas de organización social, luchas por derechos y de articulación del poder desde la ciudadanía. En esta línea nos sumamos al encuentro "Otro mundo está en Marcha" impulsado dentro de la Plataforma 2015ymás en la que participa APS, que nos permitió analizar los puntos de encuentro entre luchas en el Norte y el Sur gracias a los aportes de expertos y activistas de diferentes países.

En el mes de marzo nos sumamos al **Foro Social Mundial** desarrollado en Túnez, donde pudimos conocer y divulgar las iniciativas e ideas de movimientos sociales de todo el mundo. Compartimos espacios con movimientos y colectivos como la Plataforma de afectados por la Hipoteca que mantuvieron un encuentro con OMUNGA (red de lucha contra desalojos con quien trabajamos en Angola) pudiendo identificar causas comunes o los interesantes debates junto a grupos feministas que compartimos en los "Foros Ecofeministas" sobre los derechos de mujeres en todo el planeta.

Por último, señalamos todo el trabajo en colaboración con los **colectivos de personas migrantes**, otras organizaciones y las plataformas en las que participamos de denuncia y demanda sobre la situación de

las personas migrantes tanto durante el viaje migratorio, como en frontera o en nuestro país, que durante el 2013 nos mostró con hechos como las muertes en Ceuta o Lampedusa, la trágica repercusión de las políticas



de Europa. Destacamos las jornadas "*Contra la Europa Fortaleza: experiencias de lucha ciudadana contra la violación de derechos en Frontera*" organizada por la plataforma "Somos Migrantes" de la que APS es integrante, que permitió que compartiéramos experiencias personales de paso de frontera, la lucha del *Colectivo comunidades de subsaharianos en Marruecos*, el trabajo del *Comité Rene Cassin* sobre denuncia de la violación de derechos en la frontera o la incidencia a nivel europea de la red *Migreurop* que aglutina a organizaciones africanas y europeas para la defensa del derecho en las políticas migratorias.

.....

**Socios/as en España:** FEVOCAM, Volonteuope, AWO (Alemania), GVC (Italia), Volontare, Asociación de Mujeres senegalesas de Sevilla, Asociación FASS – Kaolak – Granada, Coordinadora de Asociaciones de Senegaleses del Archipiélago Canario (CASAC), Coordinadora de Asociaciones Senegalesas de Cataluña (CASAC), Espacio por la Solidaridad (Madrid), Alto Consejo Maliense de España (ACME), GAO Cooperazione Internazionale, GRDR, EUNOMAD, Universidad de Murcia, U. Politécnica de Madrid, Fundación General de Universidades de Castilla la Mancha, Facultad de Ciencias sociales de Talavera de la Reina, U. Jaime I Castellón, Universidad de Granada, Universidad de Sevilla, U. Complutense de Madrid, Universidad de Alcalá, U. de Alcalá de Henares, U. ETEA- Córdoba, U. de Alicante, U. Carlos III de Madrid, U. de Valladolid, U. Autónoma de Madrid, U. Politécnica de Valencia, U. de Valencia, U. de Barcelona, U. Ramon Llull (Barcelona), Universidad de Las Palmas de Gran Canaria, UNED, Red de Economía Alternativa y Solidaria, Coordinadora Estatal de Comercio Justo, Auditoría Ciudadana de la Deuda, Marea Ciudadana, Toma Tu Ágora, Plataformas 2015ymás, Mercado Social de Madrid, Altekio, Feminismo.net, Ferrocarril Clandestino, Sos Racismo, Asociación Tierra de Todos.

.....

# TRANSPARENCIA



Desde Alianza por la Solidaridad, queremos poner a disposición de los distintos grupos de interés y de la sociedad en general información actualizada, detallada y clara sobre nuestras actuaciones, nuestras políticas y la gestión financiera y económica de nuestra actividad. Lo consideramos como una parte principal de nuestro compromiso con la sociedad, especialmente con las personas socias, colaboradoras y destinatarias de nuestras actuaciones, que tienen derecho a exigirnos un trabajo de calidad y transparente, en el que cuenten con toda la información sobre cómo se gestionan los recursos, a dónde y a qué se destinan.

Además, parte de las intervenciones que tenemos en marcha desde a se financian con fondos públicos procedentes de distintas Administraciones: europea, estatal, autonómica y local. Por eso tenemos una doble responsabilidad en la rendición de cuentas y el control de estas inversiones públicas en desarrollo, con la administración correspondiente y con la ciudadanía quien en última instancia pertenecen esos fondos.

Por esta razón, nos sometemos anualmente a diferentes instrumentos de control de organismos públicos, incluyendo auditorías internas y externas.

Por un lado estamos suscritos a distintos códigos éticos y de transparencia, entre ellos la Herramienta de Transparencia y buen Gobierno de la Coordinadora de ONGD Española (CONGDE). Estas herramientas nos exigen ofrecer cuentas claras, rendir cuentas de nuestras intervenciones y nos ayudan a mejorar para conseguir alcanzar nuestros objetivos de eficacia y transparencia en nuestro trabajo.



## INFORME DE AUDITORIA DE CUENTAS ANUALES

Al Patronato de la Fundación Alianza por los Derechos, la Igualdad y la Solidaridad Internacional:

1. Hemos auditado las cuentas anuales de la Fundación Alianza por los Derechos, la Igualdad y la Solidaridad Internacional, que comprenden el balance al 31 de diciembre de 2013, la cuenta de resultados, y la memoria correspondientes al ejercicio anual terminado en dicha fecha. El Presidente del Patronato es responsable de la formulación de las cuentas anuales de la fundación, de acuerdo con el marco normativo de información financiera aplicable a la entidad (que se identifica en la Nota 3 de la memoria adjunta) y, en particular, con los principios y criterios contables contenidos en el mismo. Nuestra responsabilidad es expresar una opinión sobre las citadas cuentas anuales en su conjunto, basada en el trabajo realizado de acuerdo con la normativa reguladora de la actividad de auditoría de cuentas vigente en España, que requiere el examen, mediante la realización de pruebas selectivas, de la evidencia justificativa de las cuentas anuales y la evaluación de si su presentación, los principios y criterios contables utilizados y las estimaciones realizadas, están de acuerdo con el marco normativo de información financiera que resulta de aplicación.
2. En nuestra opinión, las cuentas anuales del ejercicio 2013 adjuntas expresan, en todos los aspectos significativos, la imagen fiel del patrimonio y de la situación financiera de la Fundación Alianza por los Derechos, la Igualdad y la Solidaridad Internacional al 31 de diciembre de 2013, así como de los resultados de sus operaciones y de sus flujos de efectivo correspondientes al ejercicio anual terminado en dicha fecha, de conformidad con el marco normativo de información financiera que resulta de aplicación y, en particular, con los principios y criterios contables contenidos en el mismo.
3. Sin que afecte a nuestra opinión de auditoría, llamamos la atención respecto de lo señalado en las notas 1 y 2 y en el Anexo 3 de la memoria adjunta, en los que se indica que la Fundación Española para la Cooperación Solidaridad Internacional absorbe a la Fundación Habitificadora y a la Fundación Instituto de Promoción y Apoyo al Desarrollo (IPADIS) con efecto 1 de enero de 2013, se informa sobre los balances de fusión, y se menciona que la Fundación Española para la Cooperación Solidaridad Internacional cambia su denominación por la de Fundación Alianza por los Derechos, la Igualdad y la Solidaridad Internacional.

25 de junio de 2014

Ángel Luis Martínez Fuentes  
ATD Auditores Sector Público, S.L.  
Sociedad inscrita en el R.O.A.C. con el nº S-1310

Delegación Norte  
Calle de caso, 5 (Monte Carmo)  
33006 Oviedo (Asturias)  
Tel. +34 985 217 878  
Fax +34 985 202 052  
an.oviedo@atd-ac.es

Sede Central  
Cochabamba, 2  
28016 Madrid  
Tel. +34 91 826 02 68  
Fax +34 91 826 02 69  
atd@atd-ac.es

ATD Auditores Sector Público, S.L.  
Madrid - Sevilla  
Delegaciones  
Las Palmas - Oviedo - Pamplona - Valencia  
Santiago de Compostela - Valladolid



# LAS CUENTAS CLARAS

## Financiación pública y privada

	Imputado a resultados 2013	%
Total Subvenciones Públicas	19.100.439,73	97,94%
Total Subvenciones Privadas	360.982,64	1,85%
Total Donaciones	41.020,02	0,21%

**19.502.442,39 100%**

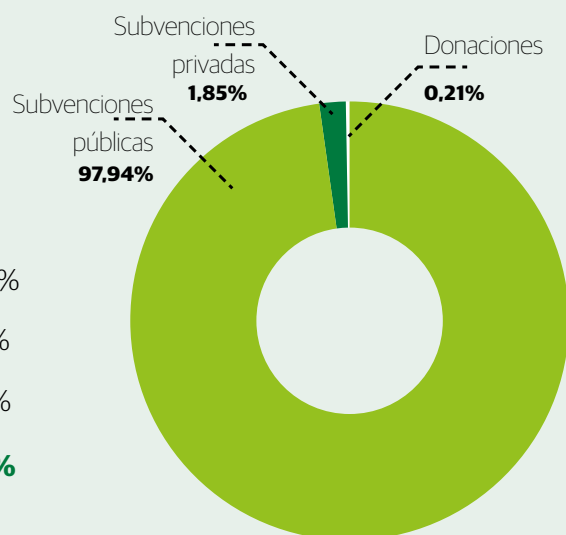

## POR PAÍS

### GASTO POR PAIS 2013

ANGOLA	422.931,03	2,18%
ARGELIA	87.832,45	0,45%
BOLIVIA, ECUADOR Y PERU	1.416.579,39	7,31%
CABO VERDE	1.007.727,36	5,20%
COLOMBIA	982.305,54	5,07%
COLOMBIA Y ECUADOR	1.646.756,14	8,50%
ECUADOR	597.151,67	3,08%
ESPAÑA	847.622,27	4,37%
SENEGAL	1.281.493,54	6,61%
FILIPINAS, VIETNAM Y CAMBOYA	219.390,23	1,13%
GUATEMALA, NICARAGUA Y EL SALVADOR	927.454,59	4,78%
HAITI	1.504.581,32	7,76%
MALI	149.486,32	0,77%
MARRUECOS	1.321.591,62	6,82%
MARRUECOS, MAURITANIA, TUNEZ, SENEGAL, ARGELIA	276.705,66	1,43%
MAURITANIA	780.846,00	4,03%
MOZAMBIQUE	1.480.441,71	7,64%
NAMIBIA	349.235,65	1,80%
NICARAGUA	409.091,45	2,11%
NIGER	11.259,54	0,06%
ORIENTE MEDIO	552.567,56	2,85%
PERÚ	1.033,29	0,01%
SENEGAL, GAMBIA, GUINEA BISSAU	2.964.589,19	15,29%
SENEGAL, GUINEA BISSAU, MALI Y NIGER	145.403,19	0,75%

**TOTAL**

**19.384.076,71**

**100%**

## POR FINANCIADOR

GASTO POR FINANCIADOR		
AECID	16.465.126,21	86,20%
AGUAS DE MURCIA	10.000,00	0,05%
AYTO. MALAGA	12.739,08	0,07%
AYTO. MOSTOLES	18.727,54	0,10%
AYTO. TOLEDO	533,33	0,00%
AYTO. TORRENT	1.000,00	0,01%
AYTO. VALLADOLID	483,05	0,00%
COSUDE	454.360,15	2,38%
DIPUTACION DE BADAJOZ	3.000,00	0,02%
DIPUTACION VALENCIA	6.000,00	0,03%
GENERALITAT VALENCIANA	40.825,58	0,21%
GOBIERNO DE NAVARRA	8.663,10	0,05%
INSTITUTO DE LA MUJER	7.285,00	0,04%
JUNTA DE CASTILLA LA MANCHA	75.637,91	0,40%
JUNTA DE ANDALUCÍA	525.081,79	2,75%
MAEC	7.000,00	0,04%
SECUE	10.000,00	0,05%
SGCID	2.000,00	0,01%
UNION EUROPEA	1.451.976,99	7,60%
<b>TOTAL</b>	<b>19.100.439,73</b>	<b>100%</b>
Financiadores privados		
FUNDACIÓN LA CAIXA	279.129,12	77,32%
FUNDACION BANCAJA	10.000,00	2,77%
FUNDACION EUROPAMUNDO	1.750,00	0,48%
FUNDACIÓN CANAL DE ISABEL II	70.103,52	19,42%
<b>TOTAL</b>	<b>360.982,64</b>	<b>100%</b>

## CUENTA DE RESULTADOS CORRESPONDIENTE AL EJERCICIO 2013

Descripción	Nota de la memoria	31/12/2013	31/12/2012
<b>A) OPERACIONES CONTINUADAS</b>			
<b>1. Ingresos de la entidad por la actividad propia</b>	<b>14.1</b>	<b>19.877.372,94</b>	<b>7.012.730,24</b>
c) Ingresos de promociones, patrocinadores y colaboraciones	14.1.a	106.798,57	122.903,44
d) Subvenciones, donaciones y legados imputados a resultados del ejercicio	14.1.b	19.770.574,37	6.889.826,80
Subvenciones		19.461.422,66	6.617.140,04
Donaciones		309.151,71	272.686,76
<b>2. Ventas y otros ingresos ordinarios de la actividad mercantil</b>	<b>14.4</b>	<b>238.347,34</b>	<b>149.786,03</b>
a) Ventas		227.750,38	149.786,03
b) Prestaciones de servicios		10.596,96	0,00
<b>3. Ayudas monetarias y otros</b>	<b>14.2</b>	<b>-13.937.376,33</b>	<b>-5.061.500,03</b>
b) Ayudas monetarias y otros		-13.897.637,81	-5.056.245,46
d) Reintegro de subvenciones, donaciones y legados		-39.738,52	-5.254,57
<b>5. Aprovisionamientos</b>	<b>14.3</b>	<b>-148.457,41</b>	<b>-89.063,79</b>
<b>6. Otros ingresos de la actividad</b>	<b>14.5</b>	<b>31.882,30</b>	<b>31.933,44</b>
a) Ingresos accesorios y otros de gestión corriente		31.882,30	31.933,44
<b>7. Gastos de personal</b>	<b>14.6</b>	<b>-4.125.266,93</b>	<b>-1.630.587,23</b>
a) Sueldos, salarios y asimilados		-3.062.917,69	-1.210.044,43
b) Indemnizaciones		-179.882,88	
c) Cargas sociales		-867.690,96	-420.542,80
d) Otros Gastos Sociales		-14.775,40	
<b>8. Otros Gastos de la actividad</b>	<b>14.7</b>	<b>-1.838.143,65</b>	<b>-360.998,55</b>
a) Servicios exteriores		-1.750.280,23	-335.810,55
b) Tributos		-119,06	-4.098,18
c) Pérdidas, deterioro y variación de provisiones por operaciones comerciales		-86.669,36	-21.089,82
<b>9. Amortización del Inmovilizado</b>	<b>14.8</b>	<b>-110.219,24</b>	<b>-65.547,19</b>
<b>10. Excesos de provisiones</b>	<b>14.9</b>	<b>401,25</b>	<b>4.754,35</b>
<b>12**. Otros resultados</b>		<b>0,00</b>	<b>29,05</b>
<b>A.1) RESULTADO DE EXPLOTACIÓN (1+2+3+4+5+6+7+8+9+10+11+12)</b>		<b>-11.459,73</b>	<b>-8.463,68</b>

<b>12. Ingresos financieros</b>	<b>14.10</b>	<b>3.886,26</b>	<b>7.617,12</b>
a) De participaciones en instrumentos de patrimonio		2.873,29	3.137,35
a1) En empresa del grupo y asociadas		2.873,29	3.137,35
b) De valores negociables y otros instrumentos financieros		1.012,97	4.479,77
b1) De terceros		1.012,97	3.281,34
<b>13. Gastos financieros</b>	<b>14.10</b>	<b>-30.780,65</b>	<b>-27.847,20</b>
b) Por deudas con terceros		-30.780,65	-27.847,20
<b>15. Diferencias de cambio</b>		<b>6,32</b>	<b>-260,60</b>
<b>A.2) RESULTADO FINANCIERO (12+13+14+15+16)</b>		<b>-26.888,07</b>	<b>-20.490,68</b>
<b>A.3) RESULTADO ANTES DE IMPUESTOS (A.1+A.2)</b>		<b>-38.347,80</b>	<b>-28.954,36</b>
<b>A.4) RESULTADO EJERCICIO PROCEDENTE OPER. CONTINUADAS (A.3+17)</b>		<b>-38.347,80</b>	<b>-28.954,36</b>
<b>A.5) RESULTADO DEL EJERCICIO (A.4+18)</b>		<b>-38.347,80</b>	<b>-28.954,36</b>
<b>A.6) VARIACIÓN DEL PATRIMONIO NETO RECONOCIDA EN EL EXCEDENTE DEL EJERCICIO (A.5+18)</b>		<b>-38.347,80</b>	<b>-28.954,36</b>
<b>B. Ingresos y gastos imputados directamente al patrimonio neto **</b>			
1. Subvenciones recibidas		19.507.835,02	4.545,07
2. Donaciones y legados recibidos		0,00	12.978,69
<b>B.1) VARIACIÓN DE PATRIMONIO NETO POR INGRESOS Y GASTOS IMPUTADOS DIRECTAMENTE AL PATRIMONIO NETO</b>		<b>19.507.835,02</b>	<b>17.523,76</b>
<b>C) Reclasificaciones al excedente del ejercicio</b>			
1. Subvenciones recibidas		-19.502.442,39	-16.294,06
2. Donaciones y legados recibidos		0,00	-12.978,69
<b>C.1) VARIACIÓN DE PATRIMONIO NETO POR RECLASIFICACIÓN AL EXCEDENTE DEL EJERCICIO</b>		<b>-19.502.442,39</b>	<b>-29.272,75</b>
<b>D) Variaciones de patrimonio neto por ingresos y gastos imputados directamente al patrimonio neto (B.1+C.1) **</b>			<b>-11.748,99</b>
<b>E) AJUSTES POR CAMBIOS DE CRITERIO</b>		<b>0,00</b>	<b>-15.146.114,52</b>
<b>F) AJUSTES POR ERRORES</b>		<b>0,00</b>	<b>0,00</b>
<b>G) VARIACIÓN EN DOTACIÓN FUNDACIONAL O FONDO SOCIAL</b>		<b>0,00</b>	<b>0,00</b>
<b>H) OTRAS VARIACIONES</b>		<b>401.986,58</b>	<b>0,00</b>
1. Efectos de la fusión.	2	401.986,58	
<b>I) RESULTADO TOTAL, VARIACIÓN DEL PATRIMONIO NETO EN EL EJERCICIO (A.5+A.6+B.1+C.1+D+E+F+G+H)</b>		<b>369.031,41</b>	<b>-15.186.817,87</b>

## BALANCE AL 31 DE DICIEMBRE DE 2013

Descripción ACTIVO	Nota de la memoria	31/12/2013	31/12/2012
<b>A) ACTIVO NO CORRIENTE</b>		<b>2.198.306,57</b>	<b>1.801.896,74</b>
<b>I. Inmovilizado intangible</b>	<b>6.I</b>	<b>12.419,15</b>	<b>7.640,96</b>
3. Patentes, licencias, marcas y similares		1.983,73	2.333,22
5. Aplicaciones informáticas		10.435,42	5.307,74
<b>II. Inmovilizado material</b>	<b>6.II</b>	<b>979.783,96</b>	<b>626.975,92</b>
1. Terrenos y construcciones		889.983,54	546.909,03
2. Instalaciones técnicas y otro inmovilizado material		89.800,42	80.066,89
<b>III. Inversiones inmobiliarias</b>	<b>8</b>	<b>1.016.775,91</b>	<b>1.031.671,26</b>
1. Terrenos		716.000,11	716.000,11
2. Construcciones		300.775,80	315.671,15
<b>V. Inversiones financieras a largo plazo</b>		<b>189.327,55</b>	<b>135.608,60</b>
1. Instrumentos de patrimonio	9.1.a.1	2.975,01	
5. Otros activos financieros	9.1.a.2	186.352,54	135.608,60
<b>B) ACTIVO CORRIENTE</b>		<b>25.270.200,28</b>	<b>18.714.094,09</b>
<b>II. Existencias</b>	<b>10</b>	<b>67.813,37</b>	<b>59.160,57</b>
1. Comerciales		67.813,37	59.160,57
<b>III. Usuarios y otros deudores de la actividad propia</b>	<b>9.1.b.3</b>	<b>873.447,92</b>	<b>1.603.252,17</b>
<b>IV. Deudores comerciales y otras cuentas a cobrar</b>	<b>9.1.b.2</b>	<b>6.219.294,02</b>	<b>10.743.353,77</b>
1. Clientes por ventas y prestaciones de servicios		43.668,26	7.755,55
3. Deudores varios		193.308,78	0,00
4. Personal		5.374,67	6.710,27
6. Otros créditos con las Administraciones Públicas		5.976.942,31	10.728.887,95
<b>V. Inversiones en empresas del grupo y asociadas a corto plazo</b>		<b>0,00</b>	<b>0,00</b>
5. Otros activos financieros			
<b>VI. Inversiones financieras a corto plazo</b>	<b>9.1.b.4</b>	<b>1.372,78</b>	<b>0,00</b>
5. Otros activos financieros		1.372,78	
<b>VII. Periodificaciones a corto plazo</b>			<b>11.286,63</b>
<b>VIII. Efectivo y otros activos líquidos equivalentes</b>		<b>18.108.272,19</b>	<b>6.297.040,95</b>
1. Tesorería	9.1.b.1	18.108.272,19	6.297.040,95
<b>TOTAL ACTIVO (A+B)</b>		<b>27.468.506,85</b>	<b>20.515.990,83</b>

PATRIMONIO NETO Y PASIVO		31/12/2013	31/12/2012
<b>A) PATRIMONIO NETO</b>		<b>1.977.994,99</b>	<b>1.608.963,58</b>
A-1) Fondos propios	11.a	971.159,97	607.521,19
<b>I. Dotación Fundacional</b>		<b>166.160,12</b>	<b>60.150,00</b>
1. Dotación Fundacional		166.160,12	60.150,00
<b>III. Reservas</b>		<b>853.398,41</b>	<b>486.458,39</b>
2. Otras reservas		853.398,41	486.458,39
<b>V. Resultados de ejercicios anteriores</b>		<b>-10.050,76</b>	<b>89.867,16</b>
1. Remanente		89.867,16	89.867,16
2. Resultados negativos de ejercicios anteriores		-99.917,92	
<b>VII. Excedente del ejercicio (positivo o negativo)</b>	<b>4</b>	<b>-38.347,80</b>	<b>-28.954,36</b>
A-3) Subvenciones, donaciones y legados recibidos	11.b	1.006.835,02	1.001.442,39
<b>B) PASIVO NO CORRIENTE</b>		<b>6.764.810,96</b>	<b>12.725.117,76</b>
<b>II. Deudas a largo plazo</b>		<b>6.764.810,96</b>	<b>12.725.117,76</b>
2. Deudas con entidades de crédito	9.2.a.1	420.210,51	334.517,42
5. Deudas a largo plazo transformables en subvenciones, donaciones y legados	9.2.a.2	6.343.550,45	12.389.550,34
6. Fianzas recibidas a largo plazo	9.2.a.3	1.050,00	1.050,00
<b>C) PASIVO CORRIENTE</b>		<b>18.725.700,90</b>	<b>6.181.909,49</b>
<b>II. Provisiones a corto plazo</b>		<b>131.618,20</b>	<b>57.089,82</b>
<b>III. Deudas a corto plazo</b>		<b>18.123.881,32</b>	<b>5.759.843,46</b>
2. Deudas con entidades de crédito		341.643,46	262.205,87
3. Acreedores por arrendamiento financiero			
5. Deudas a corto plazo transformables en subvenciones, donaciones y legados	12	17.782.237,86	5.497.637,59
<b>V. Beneficiarios acreedores</b>			<b>604,67</b>
<b>VI. Acreedores comerciales y otras cuentas a pagar</b>		<b>470.201,38</b>	<b>364.371,54</b>
1. Proveedores		28.493,39	42.125,97
3. Acreedores varios		285.249,92	210.909,19
4. Personal (remuneraciones pendientes de pago)		-68,41	37.603,16
6. Otras deudas con las Administraciones Públicas		156.526,48	73.733,22
<b>TOTAL PATRIMONIO NETO Y PASIVO (A+B+C)</b>		<b>27.468.506,85</b>	<b>20.515.990,83</b>

# VOLUNTARIADO

En Alianza por la Solidaridad entendemos que el voluntariado tiene como propósito consolidar un espacio social que permita a la ciudadanía involucrarse con las causas en las que creen. Nuestro voluntariado es de esencia activista, no sólo apoya y difunde las acciones de desarrollo y sensibilización que llevamos a cabo, sino que dialoga y participa en la vida de la organización. Nuestros voluntarios y voluntarias están comprometidos con un modelo de sociedad más equitativa y justa.

Las personas que hacen voluntariado en Alianza por la Solidaridad ya sea presencialmente, ya de forma virtual, se movilizan alrededor de "Causas". Nos organizamos por grupos de trabajo donde ellas mismas identifican y proponen las actividades que llevarán a cabo. Actualmente, los grupos activos son: Sensibilización, Comercio Justo, Apoyo logístico, Formación y Voluntariado Europeo.

Durante el año 2013, hemos contado con el apoyo de 147 personas voluntarias, 95 mujeres y 52 hombres. El voluntariado se realiza en diferentes regiones de España (Logroño, Calahorra, Zaragoza, Alcañiz, Valladolid, Murcia, Málaga, Sevilla, Granada, Fuenlabrada, Arganda del Rey y Madrid) y también a nivel internacional (Haití, Nicaragua, Colombia, Ecuador, Bolivia, Senegal, Mozambique, Uganda, India y Tanzania) y se ha centrado en acciones de difusión, sensibilización y movilización social, así como apoyo a actividades de promoción y defensa de derechos.

Además este año iniciamos dos experiencias de voluntariado corporativo en alianza con La Fundación La Caixa y el Canal de Isabel II, que de forma voluntaria nos han apoyado en el fortalecimiento de la gestión económica de las cooperativas y organizaciones de mujeres productoras en Senegal, y en formación y apoyo en la implementación de un proyecto de uso de energías renovables en un sistema de distribución de agua potable en Guatemala.

# COMERCIO JUSTO

En Alianza por la Solidaridad apostamos por alternativa al comercio convencional como el comercio justo, que permite a los productores de países en desarrollo acceder a los mercados del Norte en condiciones y términos de intercambio justos. Durante el 2013 las ventas en nuestra tienda de comercio justo en Madrid fueron de 102.213 euros.

Gracias a la producción de artículos de comercio justo, las mujeres tienen la oportunidad de participar activamente en las decisiones económicas, sociales y ambientales, que repercuten positivamente en el bienestar de sus comunidades.

Al comprar en una tienda de Comercio Justo, además de llevarte un producto de alta calidad, también estás contribuyendo a un mundo más humano, social y ecológico. El Comercio Justo promueve el respeto a los trabajadores y trabajadoras, un pago justo por la producción, garantiza unas condiciones laborales dignas, reduce el número de intermediarios, posibilita una relación más directa entre el consumidor y el productor/a, promueve la equidad de género y garantiza la no utilización de mano de obra infantil.

Os invitamos a visitar nuestra tienda en Madrid donde puedes comprar productos de comercio justo (**La Casa Encendida, Ronda de Valencia 2, Madrid**), o nuestra tienda online ([www.tiendasolidaridad.org](http://www.tiendasolidaridad.org))

# COLABORACIONES

Alianza por la Solidaridad ha contado en el 2013 con la colaboración de 2.380 socios y socias colaboradoras (1.227 hombres y 1.153 mujeres) que han contribuido económicamente con nuestros proyectos, un 20% más que en el 2012. Estas donaciones son uno de los apoyos fundamentales para nuestra organización ya que nos permiten, a pesar del complicado contexto económico, continuar con nuestro trabajo de apoyo a miles de personas y comunidades vulnerables.

Nuestros asociados y asociadas han aportado durante 2013 la cantidad de 176.786 € a través de sus cuotas periódicas, los cuales se suman a los 39.826 € de donaciones puntuales, en su mayoría para hacer frente a las crisis humanitarias en Siria y Filipinas.

Durante el año 2013 hemos intensificado nuestra presencia para dar a conocer nuestra organización en las calles de diversas ciudades españolas, centros comerciales y estaciones de tren y aeropuertos, involucrando a más personas en el trabajo de APS, la defensa de derechos y el logro de nuestros objetivos.

20 empresas han colaborado a través de donaciones o subvenciones con nuestras actividades durante el 2013, con ayudas de 320.976 euros a través de colaboraciones y patrocinios.

La transparencia y rendición de cuenta a nuestros socios y socias donantes ha sido como siempre durante este año un compromiso para Alianza por la Solidaridad, a través de la edición cuatrimestral de un Boletín informativo y mensualmente un Boletín online.

Las redes sociales y nuestra página web han sido otro de los canales que hemos utilizado para que nuestros socios y socias donantes conozcan en que invertimos sus fondos y los éxitos que nuestra acción va logrando en la vida de miles de personas y comunidades.



## Recetas para un mundo mejor

Alianza por la Solidaridad y la Fundación Repsol han querido aprovechar la importancia de la cocina española a nivel internacional para apoyar el **desarrollo social** a través de la publicación del libro solidario **"Recetas para un mundo mejor. Grandes Chefs aliados con el comercio justo"**.

En el libro, del que se editaron 10.000 ejemplares, 43 cocineros y cocineras aportan su talento para elaborar recetas con alimentos de comercio justo, que han sido producidos en un marco de respeto a los derechos humanos y al medio ambiente, eliminando la explotación infantil y garantizando un intercambio justo entre productores e intermediarios.

Los fondos recaudados con la venta del libro se destinaron al proyecto **Apoyo a las mujeres cultivadoras de arroz en Senegal**, desarrollado por Alianza por la Solidaridad. Este proyecto apuesta por el desarrollo sostenible, dotando a las mujeres senegalesas de esta región de las herramientas necesarias para la mejora de su calidad de vida y superación de la situación de pobreza y vulnerabilidad en la que se encuentran.

## Alfabetización de mujeres en Senegal

Casamance, región natural fronteriza entre Guinea Bissau, Senegal y Gambia, tiene un alto nivel de pobreza, desnutrición y analfabetismo, que afecta especialmente a las mujeres. Ellas suelen ser excluidas de los espacios donde se toman las decisiones referidas a su vida diaria, a la agricultura y al desarrollo en general.

Durante el 2013, se lanzó una campaña de crowdfunding para apoyar en un proyecto de alfabetización de mujeres en Senegal. Gracias a esta campaña 45 mujeres de la aldea de Sissaucunda (Guinea Bissau) recibieron cursos y materiales para su alfabetización.

Esta campaña logró reunir 4.192 euros, superando el objetivo que de 4.150 euros que costaba la formación y los materiales para estas 45 mujeres.

## Campaña Siria

La experiencia menos exitosa en 2013 fue nuestra campaña de apoyo a las mujeres refugiadas de Siria, que se habían asentado en Jordania. Nuestra idea era recaudar al menos 5.000 euros para poder iniciar la identificación de una unidad móvil de atención a mujeres refugiadas en las comunidades de acogidas de las afueras de Amman (capital de Jordania). Para ello lanzamos una campaña de SMS a través de banners en medios digitales, y el retorno de la campaña no superó los 300 euros.

## Campaña Filipinas

Tras el paso del Tifón Haylan en Filipinas, pusimos en marcha una campaña para recaudar fondos y apoyar a la población afectada por el Tifón. Gracias a vuestro apoyo recaudamos 14.000 euros, que se utilizaron para cubrir la necesidad de acceso a agua potable tras el desastre. Se distribuyeron filtros de agua junto con la ONG filipina Movimiento Filipino para la Reconstrucción Rural (PRRM) y la italiana GVC filtros de agua para 300 familias (1.500 personas) en el municipio de Giporlos en Samar Oriental.

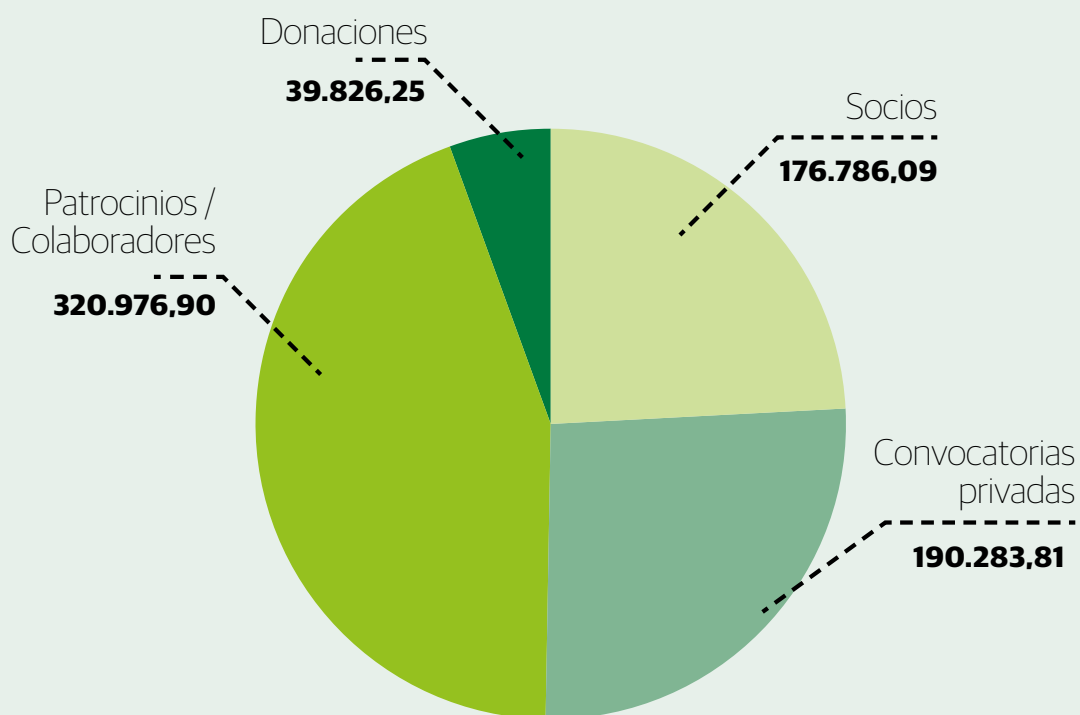

Captación de fondos privados

## Socios por Comunidad Autónoma

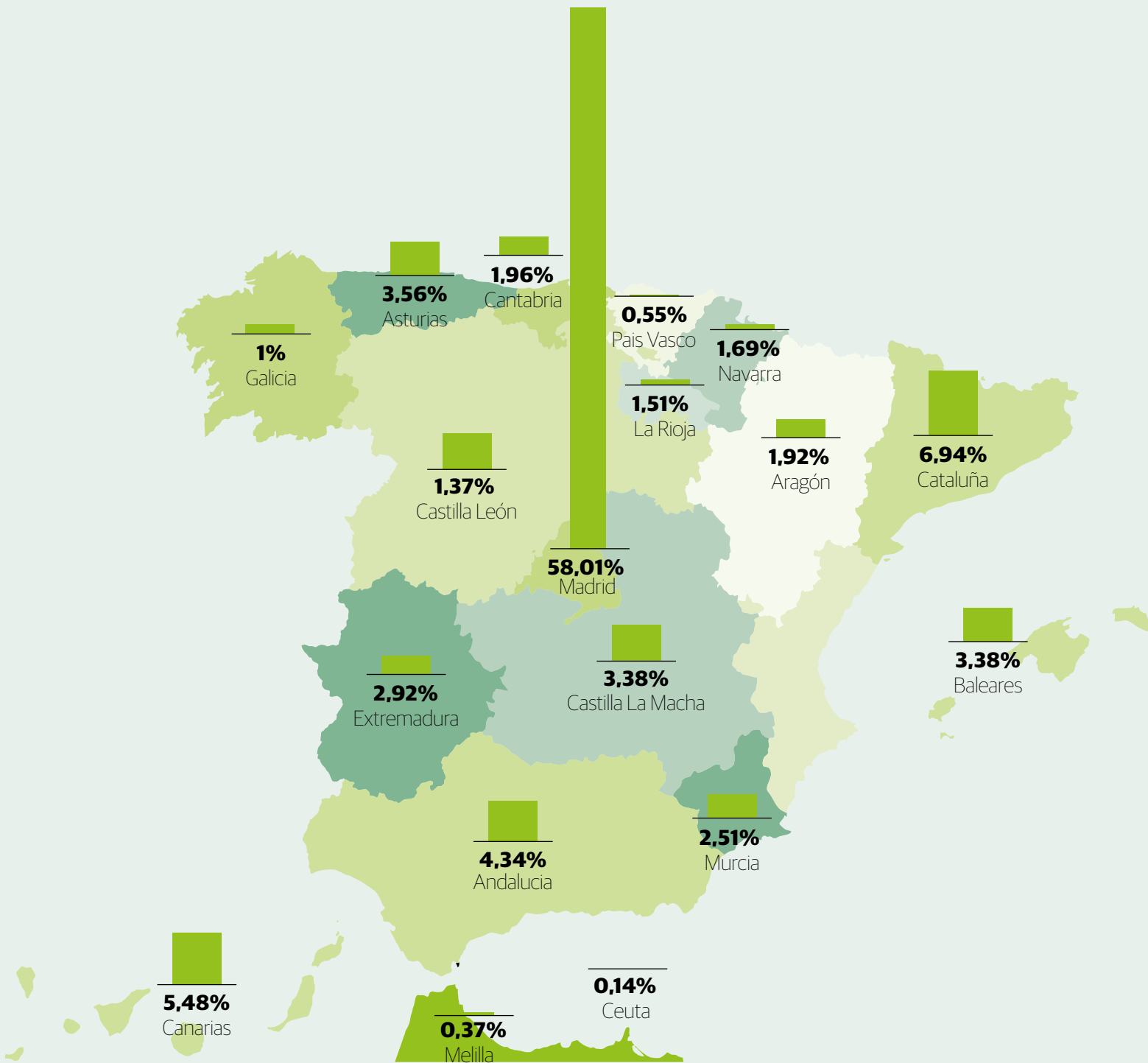

# AGRADECIMIENTOS

Nuestro trabajo sólo es posible con la colaboración de nuestros socios, socias, voluntarios, voluntarias y empresas colaboradoras. Su apoyo intelectual y/o económico contribuye a que, año tras año, mejoremos las condiciones de vida de miles de personas. A todos y todas:

¡MUCHAS GRACIAS!

## Empresas

Durante el año 2013 fueron muchas las empresas que han colaborado y se han sumado a APS para trabajar por un mundo más justo. Desde aquí os queremos dar las gracias por vuestro compromiso



## Financiación pública



# ¿CÓMO PARTICIPAR?

Buscamos personas que quieran un mundo más justo y para eso necesitamos ser cada vez más. Buscamos personas que compartan nuestra visión de la vida, apuestan por la solidaridad, se preocupan por el medioambiente y luchan por los derechos humanos.

Como organización nos preocupamos por mejorar nuestra forma de relacionarnos contigo y tener cada vez más formas y niveles de implicarte en nuestra misión.

## Ciberactívate

Si usas tu teléfono móvil, tu blog, tu correo electrónico o las redes sociales para defender nuestros derechos fundamentales ¡ya eres ciberactivista! Te proponemos que te unas a Alianza por la Solidaridad para ayudarnos a defender causas justas, compartiendo tus herramientas con otras personas que trabajamos por la justicia social a nivel global.



[www.alianzaporlasolidaridad.org](http://www.alianzaporlasolidaridad.org)



[@AxSolidaridad](https://twitter.com/AxSolidaridad)



[www.fb.com/alianzaporlasolidaridad](http://www.fb.com/alianzaporlasolidaridad)

## Hazte socio

Está demostrado que cuando los tiempos son difíciles, aumenta la solidaridad con quienes menos tienen. Hay muchas formas de materializar esa solidaridad, y una de ellas puede ser apoyar económicamente las acciones que trabajan por un sistema más justo y centrado en las personas.

Los dos niveles de nuestro trabajo son la acción local y la global. Para continuar ambos dependen del apoyo de personas como tú, que buscan un cambio social, que desean un mundo más justo. Si puedes, en esta página puedes elegir entre realizar una donación puntual cada vez que quieras, por el importe que tú decidas, o aliarte mediante una aportación periódica.

Porque como dice un dicho africano "Mucha gente pequeña, en lugares pequeños, haciendo pequeñas cosas, puede cambiar el mundo".

Para hacerte socio o donar, entra en nuestra web:

**[www.alianzaporlasolidaridad.org](http://www.alianzaporlasolidaridad.org)**

## Legado

Imagina poder extender tu solidaridad a las próximas generaciones. Imagina contribuir a un mundo en el que cada vez más personas tengan condiciones de vida más justas.

Un mundo en el que sea más factible acabar con el hambre y la pobreza y donde el desarrollo sostenible asegure los recursos para todos y todas.

Un mundo en el que se respeten los derechos humanos. Donde la atención sanitaria llegue a todos los rincones y las personas sean tratadas como seres humanos allá donde vivan, sin importar que crucen o no una frontera.

Un mundo repleto de bosques, de mares vivos, que se mueva con energías limpias y donde el clima sea predecible.

Tú puedes contribuir a ese mundo futuro. Ése puede ser tu legado solidario, si nos incluyes en tu testamento, sin perjudicar los derechos de tus herederos y herederas.

**Llámanos al Tfno: 91 5986290 ext. 30  
y te informaremos de cómo dejar tu herencia o legado a nuestra ONG.**

# CONTACTOS Y DELEGACIONES

## OFICINAS EN ESPAÑA

### Madrid

C/Jaén 7 local  
28020 Madrid (España)  
+34 91 598 62 90

### Andalucía

### SEVILLA

C/ Relator, 12 Bajo Izqda.  
41002 Sevilla.  
954 900 616

### GRANADA

Centro de Trabajo Corococó.  
C/ Tejeiro, 17.  
18005 Granada.  
958 376 031

### Canarias

### LAS PALMAS

C/Agustín Millares, 18.  
35001 Las Palmas de Gran  
Canaria  
928 246 356

### Valencia

### EL PUIG

C/ Mestre Serrano, 11.  
46540 El Puig. VALENCIA  
960 045 199

## OFICINAS EN EL EXTERIOR

### Bélgica

### Bruselas

11, Rue de la Linière, Brussels  
Tel. 0032 (0) 2609 4402

### Angola

### BENGUELA

Centro Comunitario Damba Maria.  
Bairro Damba Maria. Benguela.  
Tfno: 00 244 919 874 254

### Cabo Verde

### PRAIA

Cave do Prédio Bombeiros do  
Fazenda, Câmara Municipal da  
Praia. Ilha de Santiago.  
Tfn: 00238 2611244

### SANTA CRUZ

Câmara Municipal de Santa Cruz,  
C.P.  
52, Pedra Badejo, Ilha de Santiago.  
Tfn: 00238 2691262

### MAIO

Câmara Municipal do Maio.  
Rua Largo da Shell.  
C.P.30 Cidade de Porto Inglês.  
Ilha do Maio.  
Tfn: 00238 2551164

### Marruecos

### RABAT

Res Mamounia Imm B 7.  
Rue Beyrouth, 5 app. 32 10.000  
- Rabat  
Tel, fax: 00 212 537 73 36 06

### ALHUCEMAS

Rue Al Mouahidine  
32000 Alhucemas  
Telf:00 212 539 98 54 59

### Mauritania

### NOUAKCHOTT

ZRC 418, Tevragh Zeina.  
Nouakchott - Mauritanie  
Tfno: fijo / fax : 00222 524 20 78

### NOUADHIBOU

Illot J8 Blvd. Maritime  
Nouadhibou  
Mauritanie Tfno:(+222) 574 06 26

### Mozambique

### PEMBA

Bairro Cimento. Cidade de Pemba.  
Prov.  
de Cabo Delgado.  
Moçambique  
Tfno: 00 (258) 272 21635

### MUEDA

Casa da Secretaria Distrital.  
Mueda Sede.  
Prov. Cabo Delgado.  
Moçambique.

### Namibia

### WINDHOEK

Mozart Str. 11, Windhoek  
Po.Box 21010  
Tel: +26461239398  
Fax: +26461239397

### Senegal

### DAKAR

Sicap Liberte 5 Villa N° 5426  
B.p. 47664 Dakar Liberte  
Tfno: 00 221 33 824 27 04  
Fax: 00 221 33 824 27 21

### Kolda

### (Gambia y G. Bissau)

Quartier Bouna Kane Lote 290.  
B.P. 494. KOLDA  
Tfno/ Fax: 221 33 99 600 97

### SANT LOUIS

Rue Ibrahima Sarr, Keur "Salao".  
Villa N° 459 Sud BP: 1192.  
Saint-Louis, Senegal

### Argelia

### ARGEL

Les Asphodèles, Bt D11-  
1er. étage  
Ben Aknoun. Argel  
Tfno: 00 213 (0) 2191 35 76

### Bolivia

### LA PAZ

C/Belisario Salinas  
530-2º piso. Zona Sopocachi.  
(a ½ Cuadra de la Plaza  
Avaroa). La Paz  
Tfno y Fax. (591 2) 214 16 68

### Colombia

### BOGOTÁ

Carrera 6 BIS No. 26 -  
51 oficina 301 Edificio  
Nemequene - Bogotá.  
Telefono (57 1) 243 14 38

### Ecuador

### QUITO

Calle Yáñez Pinzón N° 26-21  
y Av. Colon Ref. Edif. Notaria  
18-3er. Piso. Quito Tfno: (593  
2) 2520 529/5250 549

### Perú

### LIMA

Avenida La Paz 356. Oficina  
301 Miraflores, Lima 18.  
Tfno. : (51 1) 243 23 25  
Fax.: (51 1) 243 12 54

### El Salvador

### San salvador

Calle Colima 827. Colonia  
Miramonte SAN SALVADOR.  
Tfno/ (503) 2260 16 21  
Fax (503) 2257 98 07

### Guatemala

### CIUDAD DE GUATEMALA

6ta Calle 2-37.  
Zona 1. Apartamento B  
Ciudad de Guatemala  
Tfno. (502) 2232 0433 /  
2251 9836

### Nicaragua

### MANAGUA

Colonial Los Robles, de  
esquina sur de Monte de Los  
Olivos 5c. y ½ arriba, Casa  
nº 51. Managua  
Tfno.: (505) 2277 15 45 ó  
2278 89 35.  
Tfno/Fax:(505) 2278 81 91

### Haití

### JACMEL

Rue Labidou (descendre la  
rue en face de la maison de  
M. Zidor Fednel) Jacmel -  
Haiti Tfno: (509) 37 8 788 83

### Oriente Medio

### JERUSALEM

Edificio Ibrahim Kurd.  
El Sahel. Shu'fat-East  
Jerusalem. P.O. Box 49158.  
91491 East Jerusalem  
Tfno/Fax : (972 2) 532 81 46

### Jordania

### JORDAN

European Feminist Initiative  
EFI Lana trading Center,  
building number 5, 3rd  
floor. Abdullah Bin Rawaha  
street, Rabieh .  
Amman, Jordan  
Phone/Fax :  
00 962-6-562746