

IDENTIFICACIÓN DE PROPUESTAS DE MEJORA PARA LA SITUACIÓN DE LAS PERSONAS JÓVENES EN EXTREMADURA

Uniendo voces: impulsando el liderazgo juvenil para una sociedad más justa, libre y diversa en Extremadura





ÍNDICE

INTRODUCCIÓN 4

CONTEXTO: JUVENTUD EN EXTREMADURA 5

METODOLOGÍA 9

PROPUESTAS 11

GÉNERO E IGUALDAD 13

MOVILIDAD HUMANA 19

TRANSICIÓN ECOLÓGICA 25

CONCLUSIONES 29



La Agencia Extremeña de Cooperación Internacional para el Desarrollo (AEXCID) es una entidad pública de la Junta de Extremadura que se encarga de gestionar los recursos que la comunidad autónoma destina a la cooperación internacional para el desarrollo.

Alianza por la Solidaridad **act:onaid**

Alianza por la Solidaridad es una organización de sociedad civil española dedicada a la cooperación al desarrollo que nace en 2013 de la unión de las ONG Solidaridad Internacional, Ipade y Fundación Habitafrica creadas en la década de 1980. La organización se define desde la ideología progresista, laica, feminista, medioambientalista.

Introducción

A iniciativa de Alianza por la Solidaridad Extremadura y con el apoyo de la AEXCID se ha impulsado la participación juvenil extremeña en el marco del proyecto “Uniendo voces: impulsando el liderazgo juvenil para una sociedad más justa, libre y diversa”, financiado por AEXCID en la convocatoria de Educación para Ciudadanía Global del año 2020, facilitando así un espacio de aprendizaje y reflexión.

El objetivo principal de este documento de identificación es exponer las propuestas estratégicas y acciones concretas relativas a los derechos de la juventud en Extremadura, en temas relacionados con el género, migraciones y transición ecológica. Este documento de propuestas es una herramienta de ejercicio de derechos de la juventud extremeña, como un instrumento operativo con un marcado valor estratégico para hacer incidencia en las Administraciones públicas locales y que estas se comprometan a incluir en su Agenda las medidas y estrategias propuestas en este documento.

Partiendo desde un enfoque de interseccionalidad, género e igualdad, en la identificación han participado población migrante de distintas nacionalidades y zonas de Extremadura.

Alianza ha impulsado un ejercicio de participación juvenil local en distintos pueblos de Extremadura que ha cerrado con un encuentro de Agentes Juveniles en Mérida en noviembre del 2021. En este espacio, de intercambio de conocimientos y reflexión se han planteado cuestiones transversales entre temáticas en relación a políticas públicas, sectores de la población, participación social, etc. Y se han concretado de forma participativa medidas y estrategias para la mejora de derechos de la juventud en Extremadura.

CONTEXTO: JUVENTUD EN EXTREMADURA

Extremadura es una zona prioritariamente rural, marcada en su configuración actual por el declive demográfico pronunciado, una población dispersa y una movilidad humana significativa. En este contexto se registró la segunda tasa de paro juvenil más alta de España, donde un 42% son paradas de larga duración. Solo un 32% de la población joven trabaja y de estas un 63% tiene contratos temporales y precarios, lo que ha dificultado la emancipación de la juventud extremeña.



En Extremadura, en el último trimestre de 2021 se recoge una tasa de paro de menores de 25 años de un 46,38% (siendo un 46,8% en el caso de los hombres y de un 46,5% en el de las mujeres). La ocupación en tiempo completo es más complicada para la joven extremeña, que tiene más complicado acceder a un empleo.

La dispersión demográfica presenta unos fuertes problemas de integración, en una de las regiones interiores más aisladas, aún estando situada en un eje transfronterizo estratégico, presenta una dicotomía entre lo urbano y lo rural, situación que se agudiza por la falta de infraestructura o servicios de transporte, esenciales para la vertebración y comunicación interna, que repercute en un menor dinamismo social de la población joven extremeña.

El flujo migratorio de Extremadura ha marcado una dinámica demográfica distinta a la nacional. Con un declive iniciado en los años 60 y 70 por un éxodo rural, en una década se perdió un 16% de la población. Tras la entrada de España en la Unión Europea este declive se intenta compensar con la llegada de población inmigrante, pero tras las crisis económicas recientes estos flujos han disminuido aumentando la emigración, principalmente de población joven a países de la Unión Europea.



La población inmigrante en Extremadura es joven, activa y cualificada, en el 2020 llegaron 3.241 personas inmigrantes (48,9% hombres y 51,1% mujeres). Un 67% con destino a Badajoz y un 32% a Cáceres. Los inmigrantes con nacionalidad de la Unión Europea es del 27%. La nacionalidad del 44,4% es de América (del cual un 26,6% es de Sudamérica), el 10,3% de África y el 3,2% de Asia.

La emigración al extranjero procedente de Extremadura en el 2020 se cifró en 1.732 personas (53,2% hombres y 46,8% mujeres). Por provincias, la emigración con destino al extranjero procedente de Badajoz alcanzó las 1.180 personas (68,1%) y de Cáceres 552 personas (31,9%). Los emigrantes con nacionalidad española procedentes de Extremadura con destino al extranjero supusieron el 37,5% del total de las emigraciones, de otros países de la Unión Europea el 40,4% (27,9% de Rumanía), 12,0% de América (7,2% de Sudamérica), 6,1% de África y el 2,3% de Asia².

El envejecimiento de la población extremeña es un hecho que puede observarse en la evolución del Índice de envejecimiento (porcentaje de población de 65 años y más sobre la población de 0 a 14 años), que pasa de 136,91 en 2020 a 243,53 en 2034; y del Índice de juventud (número de personas entre 15 y 29 años por cada 100 habitantes), que en 2020 fue de 14,47 y en 2034 se estima que llegue a 11,62. Como resultado de la evolución prevista por grupos de edades, la tasa de dependencia (población menor de 16 años y mayor de 65 entre la población de 16 a 65 años) continuaría con su tendencia ascendente pasando de 52,17% en 2020 a 66,46% en 2034³.

La Convención Iberoamericana de Derechos de la juventud del año 2005, ampliada en el año 2016, proclama en su Artículo 2. El reconocimiento del derecho de toda la juventud a gozar y disfrutar de todos los derechos humanos, y se comprometen a respetar y garantizar a la juventud el pleno disfrute y ejercicio de sus derechos civiles, políticos, económicos, sociales, y culturales, y en su Artículo 21. recoge el derecho de la población joven a la participación política y su compromiso para impulsar y fortalecer procesos sociales que generen formas y garantías que hagan efectiva la participación juvenil de todos los sectores de la sociedad. Se comprometen igualmente a articular los mecanismos adecuados para hacer efectivo el análisis y discusión de las iniciativas de la juventud en la formulación de políticas referidas a juventud.

Entre las conclusiones del Informe Mundial de la Juventud de las Naciones Unidas 2012 destaca que en tiempos de crisis la situación de las personas jóvenes es doblemente problemática, no solo son el primer objetivo de recortes en los empleos, sino que además su transición del sistema educativo al mercado de trabajo se convierte en algo casi imposible.

²INSTITUTO DE ESTADÍSTICA DE EXTREMADURA. (2020) "Estadísticas de Migraciones".

³Paro en cada comunidad autónoma según la EPA del INE.



La participación juvenil en Extremadura se caracteriza por ser muy fuerte en las localidades más pequeñas, mediante asociaciones juveniles o culturales, pero se diluye conforme la población va aumentando. La Identificación ha permitido crear un encuentro entre asociaciones juveniles locales y compartir experiencias y estrategias para incidir en lo relacionado con la defensa de los DDHH y la promoción de la participación .

La Agenda de Desarrollo Sostenible reconoce la especial vulnerabilidad de la juventud, especialmente en el empleo, y el importante papel que juegan para que los cambios necesarios hacia situaciones más igualitarias y justas se puedan llevar a cabo.

Para una incorporación real de los/as jóvenes, hay que atender también a los derechos específicos de las mujeres: a sus derechos formales reconocidos, derechos por su propia situación de desigualdad provocada por las estructuras diferenciales de género y facilitar la consecución del Derecho a la Participación Política en las mismas condiciones.

Existe una amplia experiencia de iniciativas para la defensa de los Derechos Humanos de la juventud y la promoción de su derecho a la participación que aporte a su papel como sujeto político para la defensa y construcción de derechos. En este caso, tomaremos como apoyo el VI Plan de Juventud del Instituto de la Juventud de Extremadura, que en su eje IV "valores" recoge una gran cantidad de medidas que se relacionan estrechamente con nuestra propuesta.



La población inmigrante en Extremadura es joven, activa y cualificada



Metodología



La identificación de propuestas se desarrolló a través de fuentes de datos primarias con una metodología mixta cuantitativa (cuestionario online) y cualitativa (grupos focales en el Encuentro). A lo largo del proyecto de manera transversal se aplica el enfoque de diversidad, de género e interseccional. El aporte intercultural visibiliza las realidades que atraviesan la población joven migrante de Extremadura. Desde el enfoque interseccional se ha tenido en cuenta las realidades estructurales que afectan a la población joven en Extremadura.

Se utilizaron diferentes herramientas para la identificación de las propuestas. Desde el enfoque cualitativo se ha generado un espacio de encuentro y reflexión de distintos agentes juveniles de Extremadura, en el "Encuentro #JACTIVA: Laboratorio Intercultural de Activación Juvenil" que se realizó en Mérida el 13 y 14 de noviembre del 2021, organizado por Asamblea de Cooperación por la Paz y Alianza por la Solidaridad, asistieron un total de 26 personas (11 mujeres y 15 hombres) entre 18 y 32 años, de 9 nacionalidades distintas, donde se hicieron grupos focales para identificar y trabajar las propuestas.



Desde el enfoque cuantitativo se ha desarrollado un cuestionario dirigido a la población joven de Extremadura dividido en dos bloques, uno para propuestas relacionadas con temas de migración, género e igualdad y transición ecológica y otro orientado a propuestas en general. El cuestionario se ha difundido de manera online en el mes de diciembre del 2021 a través de distintos medios a la sociedad civil y las organizaciones que trabajan con población joven.



Propuestas



Las iniciativas se desarrollan en tres ejes temáticos: género e igualdad, movilidad humana y transición ecológica. Desde estos ejes temáticos se exponen iniciativas de investigación/sensibilización, capacitación/ fortalecimiento de capacidades e incidencia/ fortalecimiento de redes.



En cuanto a la línea de investigación y sensibilización, abordar las problemáticas y retos de los jóvenes de hoy requiere acercarse a la juventud desde diferentes enfoques, esto exige desarrollar diferentes herramientas de estudio, análisis, información y de recogida de datos de información sistematizada. Es fundamental el análisis de la situación real de la juventud como el ejercicio crítico y reflexivo y la sensibilización, que es un instrumento necesario que facilita la participación y toma de decisiones en definitiva, es importante saber conocer y sensibilizar sobre los diferentes ejes temáticos a la juventud para impulsar la acción participativa y la reflexión sobre estas temáticas sociales.

La adquisición de nuevas herramientas y/o el fortalecimiento de capacidades mediante procesos de formación de empoderamiento grupales, es la segunda línea de acción, que sigue a la lógica de conocer la realidad e identificar necesidades y retos con la construcción de competencias necesaria para la población joven extremeña titular de derechos para el acceso y ejercicio efectivo de estos.

La tercera línea de acción se enmarca en crear espacios de encuentro y reflexión para el impulso, fortalecimiento del tejido organizativo como mecanismos de participación, que permiten articular espacios y estratégicos de incidencia colectivas.



Género e igualdad

Dos de cada diez adolescentes varones cree que la violencia de género no existe, es un “invento ideológico”.

INVESTIGACIÓN /
SENSIBILIZACIÓN

CAPACITACIÓN / FORTALECIMIENTO
DE HABILIDADES

INCIDENCIA/
ESPACIOS DE ENCUENTRO



Movilidad Humana

El 12,9% de la población en España son personas migrantes. La población inmigrante es población joven, que aporta un gran capital humano y de desarrollen los contextos y espacios donde se establece.

INVESTIGACIÓN /
SENSIBILIZACIÓN

CAPACITACIÓN / FORTALECIMIENTO
DE HABILIDADES

INCIDENCIA/
ESPACIOS DE ENCUENTRO



Transición ecológica

El sistema de producción y consumo ha generado una variación en los parámetros climáticos como la temperatura o las precipitaciones con un impacto enorme en el medio ambiente.

INVESTIGACIÓN /
SENSIBILIZACIÓN

CAPACITACIÓN / FORTALECIMIENTO
DE HABILIDADES

INCIDENCIA/
ESPACIOS DE ENCUENTRO



Género e igualdad

|| *“El trabajo en igualdad debería empezar desde que somos pequeños pero sin olvidar a los más mayores con los que los pequeños pasan el mayor del tiempo, y de los que aprenden valores. Sensibilizar en este tema es demasiado importante, empezando por los más mínimos detalles, es importante difundir saber decir que No.”*

Mujer rural, 25 años. Participante en cuestionario online.

La campaña de concientización el 2021 del Día Internacional de la Eliminación de la Violencia Contra la Mujer, el 25 de noviembre, de la Junta Extremadura⁴ fue especialmente dirigida a la población joven. Esto refleja la preocupación que existe sobre el aumento de casos de violencia entre las/ y la falta de identificación, ya que dos de cada diez adolescentes varones cree que la violencia de género no existe, es un “invento ideológico”⁵

Las acciones desarrolladas contribuyen a la identificación de la violencia de género desde la deconstrucción de los estereotipos de género, mitos y falsas creencias, en las que socialmente se sustenta el amor romántico, la sexualidad y desarrollo personal de la juventud.

⁴ JUNTA EXTREMADURA. La Campaña de la Junta de Extremadura para el 25-N, con el lema #No Es Un Cuentos, estará dirigida a la población Joven. 8 de noviembre de 2021. (<http://www.juntaex.es/comunicacion/noticia?idPub=35074#.YfOM4PXMk3I>)

⁵FAD.Porcentaje de chicos jóvenes de 15 a 29 años que niega la violencia de género o le resta importancia. 29 de septiembre, 2021. (<https://www.fad.es/notas-de-prensa/crece-el-porcentaje-de-chicos-jovenes-15-a-29-anos-que-niega-la-violencia-de-genero-o-le-resta-importancia/>)





1

PROPUESTA ESTRATÉGICA: INVESTIGACIÓN / SENSIBILIZACIÓN

Acciones



Difusión de información para desmontar mitos en cuanto a la violencia de género, promovido en redes sociales y plataformas por jóvenes influencers extremeños/as.

El uso de la tecnología, las redes sociales y páginas web se han normalizado en el día a día, y se ha agudizado desde la pandemia. Durante el confinamiento se ha aumentado el uso de nuevas aplicaciones, exigiendo la adquisición y el fortalecimiento de las habilidades y competencias digitales para el teletrabajo y estudio.

Esto ha sido un escenario favorable para que cada vez más jóvenes no solo aumenten las horas de exposición en internet, si no que dependan de ello para su formación, ocio y comunicación pero estos espacios no están libres de violencia.

Las redes sociales e internet generan productos instantáneos, temporales y de gran difusión, ingredientes adecuados de un espacio de impacto influencia donde se perpetúan estereotipos de género entre la juventud, se viralizan mitos, falsas creencias que contribuyen a reproducir una estructura social.

Es necesario mostrar la realidad en estos espacios desde la cercanía que generan las influencers, que además tienen un peso importante en las redes sociales puesto que, por el impacto que generan, están en varias plataformas de forma activa, con una capacidad de peso para movilizar opiniones, generando un diálogo y debate con participación directa sobre una temática.



Formular y difundir una guía de comunicación y lenguaje inclusivo no sexista

El lenguaje es el vehículo por el cual se manifiesta, transmite y nombra la interpretación de la realidad y los valores, la cultura, la comunicación a través de imágenes y mensajes construye y sustenta la visión y el reflejo de la sociedad. El lenguaje y la comunicación están en constantes cambios y evolución, y esta herramienta ayuda a construir la concepción del mundo y realidad.



Durante mucho tiempo se han utilizado y normalizado expresiones verbales e imágenes sexistas que invisibilizan a las mujeres, las subordina, las violenta en base a estereotipos. El lenguaje inclusivo no sexista tiene como objetivo visibilizar desde el campo semántico todas las realidades y opresiones desde una reflexión y análisis, con el compromiso social con la igualdad.

Según los datos recogidos en el imaginario social de la juventud, dos de cada diez jóvenes creen que la violencia no existe y partiendo de la premisa de que lo que no se nombra no existe, si pretendemos reflejar esta realidad y producir estos cambios sociales, es necesario acercar y facilitar desde las administraciones herramientas psicopedagógicas lingüísticas fáciles y sencillas, con el fin de evitar el lenguaje y la comunicación sexista aportando soluciones sencillas y no discriminatorias.

La implantación de un lenguaje no sexista en el ámbito administrativo y su fomento en las relaciones culturales y sociales viene regulado en el art. 14.11 de la Ley Orgánica 3/2007, de 22 de marzo, para la igualdad efectiva de mujeres y hombres.



Sensibilización sobre los micromachismos

Las jóvenes que han participado en los distintos grupos focales identifican la violencia "sutil" como un problema grave para avanzar en temas de igualdad. Se ha interiorizado que la violencia de género sólo son los golpes, negando todas aquellas actitudes leves.

Son actos cotidianos a los que les resulta muy complicado hacer frente porque son sutiles y casi imperceptibles que perpetúan, transmiten el modelo social de dominio y subordinación.

La juventud relaciona estas actitudes en el estereotipo de idea de amor romántico aprendido en novelas, películas como las de Walt Disney de protección, dependencia, cuidado y control limitando la autonomía y el desarrollo personal. Detectar y actuar ante los micromachismos es imprescindible para detener el ciclo de violencias.



2

PROPUESTA ESTRATÉGICA: CAPACITACIÓN / FORTALECIMIENTO DE HABILIDADES

Acciones

Talleres sobre respeto, ayuda, amor, empatía, tolerancia y corresponsabilidad dirigidos a familias

La juventud ha manifestado su preocupación de ver que solo son ellos y ellas las que necesitan formarse en temas de violencia de género y que esto solo se realice en los espacios educativos y asociativos.

Las familias cumplen un rol importante en la educación y cambio social. Durante la pandemia el confinamiento ha afectado a la convivencia, la corresponsabilidad y ha visibilizado la necesidad de cuidar la salud mental.

El desarrollo de habilidades sociales afectivas, favorece la gestión emocional que genera las distintas violencias, fortalece una red de apoyo y confianza para las jóvenes en construcción de relaciones sanas igualitarias, desde la empatía y tolerancia.

Talleres y espacios de información sobre educación afectivo sexual y prevención de enfermedades de transmisión

La referencias u orientación a las que tienen acceso las/os jóvenes en cuanto a sexualidad es, su mayoría, internet o pornografía, y por la facilidad de acceso cada vez consumen más, con una falta de enfoque crítico, normalizando y reforzando la violencia que visualizan contra las mujeres, teniendo eso como patrón de relaciones sexuales.

La falta de educación sexual y reproductiva afecta a que las/os jóvenes enfrenten problemas como los embarazos no deseados, falta de información de métodos adecuados de prevención y violencia sexual. La sexualidad libre de violencia implica el respeto de la identidad sexual, los vínculos afectivos, la planificación reproductiva y el desarrollo como personas y sociedad.



Talleres de nuevas masculinidades y diversidad en Centros Escolares, Instituto y Universidad

El modelo social actual alimenta la práctica de la violencia y la dominación de una masculinidad hegemónica, que potencia la competitividad, dominio, agresividad y control.

Solo se aceptan dos tipos de cuerpos y expresiones, el género es un hecho cultural construido donde el paradigma es el hombre y la desvalorización de la mujer. Todo lo que sale de la norma es castigado, violentado y genera confusión. Trabajar nuevas masculinidades significa posicionar y dar herramientas para que los hombres expresen su género en libertad. Esta conciencia ayuda a identificar el impacto del patriarcado en los hombres y la violencia de género no sólo como un problema de las mujeres de la sociedad.

3

PROPUESTA ESTRATÉGICA: INCIDENCIA/ESPACIOS DE ENCUENTRO

Acciones



Cine fórum intergeneracional de verano en los pueblos y ciudades sobre igualdad de género

Una de las principales preocupaciones de la juventud es el ocio, no existen o son poco accesibles las alternativas diferentes en las localidades extremeñas. A esto se suma que los pueblos de Extremadura, que es principalmente rural, reciben la vuelta de las/os jóvenes que regresan de sus estudios en la ciudad a pasar el verano.



El cine es una herramienta para generar convivencia y diálogo entre jóvenes y personas adultas, y a través del ocio se promueven conductas igualitarias. Los medios audiovisuales tienen un importante poder socializador y capacidad formativa que influye en los comportamientos sociales.



Mesas redondas presenciales y virtuales interinstitucionales y con las personas jóvenes

Los espacios de encuentros, debates, congresos formales junto con el lenguaje técnico generan un distanciamiento entre la juventud, las administraciones y la realidad y generan en su gran mayoría confusión.

Las personas jóvenes participantes en este informe, demandan la existencia de espacios donde, desde la cercanía, obtener información actualizada y constante para resolver sus dudas, conocer los mecanismos de denuncia y actuación ante la detección de cualquier tipo de violencia entre jóvenes, violencia sexual, bullying, violencia de género, ciberacoso.

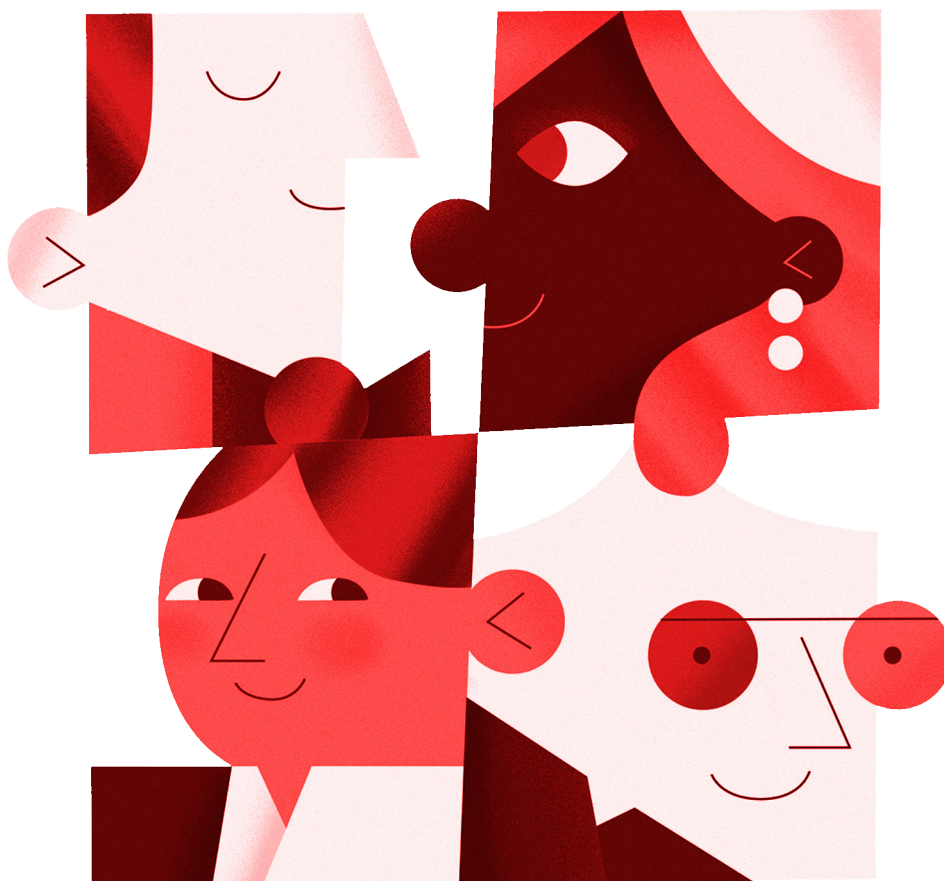

MOVILIDAD HUMANA

// *Generar espacios de encuentro donde se puedan generar ideas y propuestas de cambio y participación. Por ejemplo, talleres formativos acerca de temas puntuales como migración, y también mejorar los puntos de información, tanto personal como virtual.*

Mujer migrante de nacionalidad colombiana, 34 años. Participante en el Encuentro #JACTIVA: Laboratorio Intercultural de Activación Juvenil

// *La creación de espacios de encuentros en los que las personas migrantes tengan la oportunidad de explicar sus situaciones para que de esta manera sensibilizar a la población. Otra propuesta sería la creación de escuelas de formación para el aprendizaje del castellano que les permita la integración en la comunidad.*

Mujer rural, 25 años. Participante en cuestionario online.

De la población total de España, 6.104.203 son personas inmigrantes, esto supone un 12,9% de la población. La inmigración femenina es superior a la masculina, con 3.190.456 (52.26%) mujeres, frente a los 2.913.747 (47.73 %) de inmigrantes varones. En Extremadura hay una población total de 36.451 personas inmigrantes, 18.402 mujeres y 17.614 hombres, suponiendo un 3% de la población. Aunque porcentualmente la población inmigrante en Extremadura es menor a la referencia nacional del 12%, es bastante significativa, ya que la población extremeña está envejecida: a la vez que disminuye constantemente (- 0.33 % según los datos del 2019), en el 63,1% de los municipios extremeños al menos uno de cada cuatro habitantes tiene 65 o más años. La baja tasa de natalidad pone en riesgo el relevo generacional, en el 67% de los municipios extremeños hay entre 10 y 20 niños de edades comprendidas entre los 0 y 4 años de edad por cada 100 mujeres en edad fértil (de 15 a 49 años).

La población inmigrante es población joven, que aporta un gran capital humano y de desarrollo en los contextos y espacios donde se establece. El 75% de la población inmigrante en España desempeña trabajos elementales, temporales y precarios, y solo un 25% consigue lograr empleos de cualificaciones medias, cuando tienen unos niveles formativos muy similares a los de la población española. Alrededor del 95% de la población inmigrante tiene proyectos de vida de larga duración en el país, pero encuentran trabajos inestables y esto les va llevando al constante desplazamiento interno, lo que retrasa una media de 5 a 10 años sus arraigos familiares y sociales. Un 45% lleva más de 15 años en España. Esto ha generado una segregación social y ocupacional de la población inmigrante dificultando su integración.

La imagen social, estereotipos y falsas creencias que se han construido sobre la inmigración, impulsado en discursos antiderechos y de odio, ha generado que exista una falta de espacios de integración e intercambio de realidades de aproximación y encuentros interculturales. Es necesario cambiar la mirada hacia la población migrante, facilitar espacios neutrales de reunión en clave de diálogo intercultural.





1

PROPUESTA ESTRATÉGICA: INVESTIGACIÓN / SENSIBILIZACIÓN

Acciones



Campaña de visibilización de las migraciones con historias reales de migrantes extranjeras y españolas

La actividad se plantea como una herramienta de sensibilización de la inmigración, desde un proceso de reflexión y empatía con procesos de pedagogía de la memoria histórica.

Extremadura actualmente es una población diversa, la población migrante es dinámica, cualificada y joven. Pero durante los años 60 se marca un importante flujo de emigración, en la búsqueda de oportunidades y recursos y actualmente en los últimos años la emigración de la población joven ha ido en aumento. Estas historias de vida y resiliencia acerca a la migración como un fenómeno constante y presente a lo largo de la historia de todas las sociedades



Socializar protocolos de acogida e integración a población migrante dirigido a jóvenes

En el proceso de acogida e integración no solo participan las administraciones y organizaciones, sino también la sociedad en general. Estas herramientas a la vez concienciar a la población de la importancia de la integración de las personas inmigrantes, refleja en el mismo proceso el aporte de valor que da la migración en los cambios sociales.

En el imaginario social la acogida se antepone al rechazo y la criminalización de la inmigración, y visibiliza todos los obstáculos y retos a los que hace frente una persona inmigrante y las distintas interseccionalidades. No es el mismo proceso de acogida que se activa para una persona menor de edad, que para una solicitante de Asilo y Refugio como para una migrante económica.



2

PROPUESTA ESTRATÉGICA: CAPACITACIÓN / FORTALECIMIENTO DE HABILIDADES

Difusión de espacios Web, aplicaciones con información actualizada y concreta de interés para las personas migrantes en distintos idiomas.

Un momento importante en el proceso migratorio es la llegada a un país. Cada espacio / territorio gestiona y localiza las distintas administraciones o recursos de diferente forma.

Actualmente la información es general, está en distintos espacios y en su mayoría no está actualizada. Acercar una información actualizada, de calidad en diferentes idiomas mediante internet facilita la inclusión de las personas migrantes en las ciudades de acogida así como la socialización del uso de las diferentes plataformas de la administración electrónica y de sus recursos.

Esta iniciativa se ha puesto en marcha en la ciudad de Mérida en el año 2019 y en el año 2021 en la de Cáceres por parte de Alianza por la Solidaridad Extremadura con apoyo de la AEXCID, teniendo una gran acogida entre las entidades que trabajan con población migrante y entre las propias personas migrantes.

Murales y escaleras informativas sobre recursos en diversos idiomas

Mediante el arte, es importante en los distintos Municipios difundir de forma visual y fácil información relevante sobre los espacios y recursos disponibles, como método de reflejar la diversidad en cada localidad.

Estos murales son realizados por jóvenes del pueblo o ciudad, lo que facilita un espacio de encuentro e intercambio intercultural desde el ocio saludable, a la vez que favorece la adquisición de nuevas herramientas competitivas.

Puntos de información administrativa para personas migrantes

La brecha digital es una realidad que también afecta a las personas inmigrantes jóvenes, no todas tienen acceso a internet o necesitan un asesoramiento más específico sobre trámites y procedimientos. Facilitando el acceso a ordenadores, materiales y recursos se potencia la autonomía y empoderamiento de la juventud migrante.

3

**PROPUESTA ESTRATÉGICA:
INCIDENCIA/ESPACIOS DE ENCUENTRO****Espacios saludables de apoyo emocional, presenciales o mediante redes para hacer frente al duelo migratorio y la integración socio laboral.**

Las personas migrantes jóvenes que han participado en el Encuentro han remarcado la necesidad de abordar y facilitar herramientas para hacer frente a las secuelas psicoemocionales que genera la inmigración.

La salud mental es muy importante para visibilizar el proceso del duelo migratorio, la pérdida de la red familiar y de apoyo como la inestabilidad laboral, violencia de género y cualquier tipo de violencia de la que huyen, todo esto dificultado por la barrera del idioma que se vive en el proceso migratorio.

Si no se prioriza la estabilidad psicoemocional de las personas migrantes esto será un factor que afectará al proceso de integración socio laboral. Los grupos de apoyo o red de respuesta presenciales o de redes sociales, como el WhatsApp son un espacio de encuentro para la canalización de las vivencias y violencias la reflexión, donde a través de la experiencia y resiliencia de otras.

personas que llevan más tiempo en España se faciliten contactos funcionales que aporten, soluciones o faciliten recursos.

**Intercambios interculturales inmersivos con becas para participación incluyendo estancias de media y larga duración.**

Se proponen encuentros interculturales juveniles de migrantes con asociaciones juveniles de los distintos pueblos y ciudades, donde se acerca la historia, cultura y tradición locales. Esta inmersión se hace desde la visión intercultural y el respeto a través del role play y/o videos grupales.

En este espacio se acerca, valoriza e intercambia mediante distintas dinámicas el conocimiento de la diversidad de Extremadura. Son encuentros de mínimo fines de semana y para ello se facilitan becas de transporte y estancia. Desde Alianza por la Solidaridad podemos facilitar más información en este sentido, de programas estatales y europeos que realizan este tipo de intercambios.



Feria intercultural artística: con talleres de pulseras, tallado en madera, murales, teatro

En este espacio de encuentro se realiza una exposición intercultural artística, donde a través de los talleres se acercan las diferentes visiones, historias de vida y realidades de la población joven migrante en Extremadura.

Estas ferias se realizan en distintos pueblos y ciudades, siendo un escenario apropiado para la realización de los murales interculturales y escaleras informativas, talleres de pulseras y de escritura árabe, tatuajes con henna resultando dinámicos, participativos y explicativos.



TRANSICIÓN ECOLÓGICA

// *“Necesitamos una educación ambiental verdadera, informar de las consecuencias del consumo excesivo de carne, del impacto de la industria textil y que luego se decida conscientemente.”*

Mujer rural, 30 años. Participante en cuestionario online.

// *“Apostar por la naturaleza de la región, cuidándola y primando estos aspectos respecto a otro tipo de negocios.”*

Hombre rural, 30 años. Participante en cuestionario online.



El sistema de producción y consumo ha generado una variación en los parámetros climáticos como la temperatura o las precipitaciones con un impacto enorme, con predicción de tormentas, inundaciones, olas de calor y sequías. Estos efectos son una realidad en todo el mundo.

Esto ha provocado que se enfoquen todos los esfuerzos hacia un sistema de producción y consumo sostenibles y conscientes donde esté involucrada toda la sociedad, administraciones y empresas. Esta es una realidad con profundas consecuencias sociales y económicas a nivel mundial, amenazados por el cambio climático, el déficit hídrico o la pérdida de la biodiversidad.

Muchos de los factores desencadenantes de esta situación están provocados por las actividades diarias, así como por los hábitos y estilo de vida. Es necesario conocer y facilitar herramientas para un sistema de producción sostenible y un consumo responsable, donde se ponga en el centro la dependencia de la vida con el medio ambiente y sus límites físicos.

Sistemas conscientes de la ecoddependencia, sostenibles con la posibilidad de satisfacer las necesidades vitales básicas, un desarrollo pleno de proyectos vitales sin comprometer el futuro.

La producción y el consumo no son dos procesos separados y automáticos, detrás de cada producto se realizan actividades para la transformación de bienes y recursos donde intervienen personas, y donde se afectan a la salud y a los derechos laborales.

1

PROPUESTA ESTRATÉGICA: INVESTIGACIÓN / SENSIBILIZACIÓN



Difusión sobre el uso de APP responsables con el medioambiente.

Las aplicaciones móviles han facilitado el consumo impulsivo y masivo, pero el teléfono móvil es una herramienta que acerca la información y formación necesarias para pasar a realizar acciones pequeñas que en el día a día favorecen al cuidado del medio ambiente como un consumo responsable y consciente.



Actualmente están disponibles aplicaciones para el ahorro de energía, compartir comidas, hasta calcular la huella ecológica. Estas app facilitan la posibilidad de que la población joven pase a la acción de manera individual y colectiva.

Información sobre reciclaje, gestión de residuos y desperdicios

Difundir cómo es la gestión integral de residuos sólidos: la recolección, el tratamiento y almacenamiento es una herramienta de sensibilización de los efectos e impacto del consumo en el medioambiente.

2

PROPUESTA ESTRATÉGICA: CAPACITACIÓN / FORTALECIMIENTO DE HABILIDADES

Impulso del emprendimiento en reciclaje artesanal y alternativas sostenibles

Facilitar procesos de formación y acompañamiento de emprendimiento artesanal desde los nuevos modelos económicos basados en la sostenibilidad, desde la reducción, la reutilización y el reciclaje de los materiales a la vez que se facilita el autoempleo. El consumo local también promueve el impulso de la economía circular entre la juventud extremeña.

La economía circular está diseñada para facilitar la puesta en marcha y consolidación de proyectos sociales innovadores y convertir los residuos en recursos, en un proceso de producción responsable consciente, que requiere un cambio del patrón de producción, consumo y el desarrollo económico en Extremadura.

Talleres sobre eco feminismo

La capacitación en nuevos modelos económicos basados en la sostenibilidad como el eco feminismo, que acerca el ecologismo y feminismo,



analizan críticamente el modelo actual y buscan nuevas alternativas desde la deconstrucción de estos patrones desde una mirada alternativa.

Desde la crítica de la dominación y estructura social el acercamiento de estas propuestas favorece el debate sobre prácticas de producción y consumo. Por ello, consideramos importante que desde las administraciones públicas locales y regionales se promuevan espacios de reflexión y debate sobre iniciativas ecofeministas.

3

PROPUESTA ESTRATÉGICA: INCIDENCIA/ESPACIOS DE ENCUENTRO

FERIA MEDIOAMBIENTAL DE FLORA Y FAUNA DE EXTREMADURA

El conocimiento de la riqueza y biodiversidad en Extremadura potencia la concienciación social y genera espacios de encuentro, diálogo y la investigación.

Se propone la creación de un evento donde se facilitaría la participación de diferentes asociaciones juveniles de la localidad, en alianza con asociaciones que defiendan y promuevan valores como la protección de la naturaleza.

En dicho evento se facilitarán talleres sobre la diversidad ecológica, información sobre animales en peligro de extinción en la zona. El conocimiento de la biodiversidad favorece a su cuidado y mantenimiento, y en Extremadura tenemos la gran suerte de disponer de una gran diversidad de fauna y flora.

ECOLOGÍA DE SABERES AMBIENTALES

Existen muchas formas de relación y cuidado del medio ambiente. Las poblaciones originarias mantienen sus procesos y técnicas de salud integral, medicina natural, economías sostenibles en base a conocimientos ancestrales.

Conocer organizaciones juveniles de otros países que compartan sus saberes visibilizando la resistencia en sus territorios, aporta al co-aprendizaje de nuevas alternativas para un desarrollo humano sostenible.

Conclusiones





En este proceso participativo de la ciudadanía joven extremeña se canalizan preocupaciones propuestas y demandas hacia las administraciones públicas locales. La identificación de estas propuestas se ha generado en un espacio de encuentro, debate, aprendizaje, libertad de expresión y de opinión.

El actual contexto sanitario ha agudizado la crisis socioeconómica, y con ello la preocupación por temas vinculados a procesos de emancipación, como empleo, emprendimiento y vivienda manteniendo el abordaje de estos temas como indispensables para la integración social, dejando como tangenciales temas como la igualdad, migración y cambio climático.

Las medidas sanitarias que han forzado al confinamiento han tenido consecuencias significativas en el comportamiento social, la desconfianza por el miedo al contagio marca un distanciamiento con el otro potenciando el individualismo por la supervivencia, esto significan un retroceso en muchos derechos sociales y un impacto negativo en la población vulnerable con el aumento de los casos de violencia de género durante el confinamiento.

Pero con el avance de la pandemia desde la responsabilidad y conciencia colectiva se activaron redes de apoyo, seguimiento. Aunque en sus inicios fueron orientadas a garantizar el acceso a recursos y unas condiciones materiales mínimas para las personas más vulnerables, con el paso del tiempo se demanda la necesidad de visibilizar la importancia de la salud mental: el duelo, la depresión, la ansiedad fueron una preocupación constante en el consciente colectivo. Una de las mayores preocupaciones para la juventud ha sido el ocio, que en esta etapa de la vida es fundamental. Además, por muchos factores, entre ellos el teletrabajo, durante el confinamiento se produjo un descenso significativo en los niveles de contaminación ambiental.

En este momento donde la reflexión se hace desde la responsabilidad, empatía y conciencia colectiva, ha sido importante y necesario facilitar espacios de encuentro donde se restablezcan, creen vínculos y se genere contacto social para fortalecer, crear redes y hacer propuestas estratégicas en temas de igualdad, movilidad humana y transición ecológica.

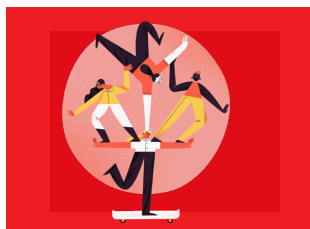

Género e Igualdad

El género es una construcción social que sostiene la desigualdad estructural y sus dinámicas tanto en los mecanismos de producción, reproducción, como en la distribución de los ingresos y el acceso a recursos, derechos y espacios.

Esta estructura en base a la opresión / dominio genera discriminación y violencia que se replica en todos los espacios, contextos y ante caso de crisis la dinámica de poder oprime más a los excluidos generando la expulsión del sistema.

Por lo tanto, si se quiere buscar respuestas claves para hacer frente a la precariedad laboral, temporalidad e inestabilidad que caracterizan al empleo juvenil es necesario identificar propuestas que ayuden a visibilizar, identificar y abordar la igualdad entre hombres y mujeres como motor del cambio social.



MOVILIDAD HUMANA

La etapa de la juventud es fundamental para el desarrollo de la personalidad y el acercamiento a otras realidades, espacios y paradigmas potencian la resiliencia, la gestión de conflictos y la construcción de la identidad intercultural.

La población migrante joven es diversa, cualificada y dinámica, refuerza la competitividad y el desarrollo socioeconómico en Extremadura. Las propuestas en esta línea han señalado la necesidad de un encuentro intergeneracional entre emigrantes e inmigrantes haciendo un ejercicio reflexivo de memoria histórica, resignificación de los espacios públicos y encuentros interculturales.



TRANSICIÓN ECOLÓGICA

La responsabilidad de la juventud con futuras generaciones conlleva la concientización de los límites de los recursos naturales y a proponer acciones prácticas para combatir el cambio climático y calentamiento global.

El sistema de producción y consumo ha generado dependencia de la industria y tecnología caracterizada por ser inmediata e instantánea. La sostenibilidad del empleo joven conlleva conocer nuevas alternativas de producción, consumo y cuidado del medio ambiente.

Todo cambio social requiere un proceso de análisis y reflexión crítica que tenga como resultado propuestas enfocadas a cambiar los elementos estructurales definidos. Pero este proceso no llega a ser efectivo sin el impulso e implicación de las administraciones que deben articular, facilitar espacios y recursos para que las propuestas se conviertan en acciones reales.

Informe Participativo de Identificación de propuestas de mejora para la situación de las personas jóvenes en Extremadura, elaborado en el marco del proyecto: "Uniendo voces: impulsando el liderazgo juvenil para una sociedad más justa, libre y diversa en Extremadura", financiado por la Agencia Extremeña de Cooperación Internacional al Desarrollo en la convocatoria de Educación para la Ciudadanía Global correspondiente al año 2020.

Elaboración del diagnóstico: **Yuly Tatiana Choque Ordóñez**

Coordinación del diagnóstico: **Marta Sánchez Gil, Alianza por la Solidaridad Extremadura**

Financiador: **Agencia Extremeña de Cooperación Internacional al Desarrollo (AEXCID)**

Diseño y Maquetación: **Harca Sostenible**

Alianza por la Solidaridad Extremadura, 2022

